



CRNA GORA
OPŠTINA BUDVA

Sekretarijat za urbanizam i održivi razvoj

Trg Sunca br. 3, 85310 Budva, Crna Gora, tel: +382 33 451 287, e-mail: urbanizam.bd@budva.me

Broj: 06-332/24-613/3
Budva, 05.08.2024. godine

Sekretarijat za urbanizam i održivi razvoj Opštine Budva, rješavajući po zahtjevu „SUNNY CITY“ doo iz Budve na osnovu člana 74 Zakona o planiranju prostora i izgradnji objekata („Službeni list CG“, br. 64/17, 44/18, 63/18, 11/19, 82/20, 86/22 i 04/23), Uredbe o izmjeni Uredbe o povjeravanju dijela poslova Ministarstva prostornog planiranja, urbanizma i državne imovine („Službeni list CG“ br. 12/24 i 73/24), Pravilnika o obrascu za izdavanje urbanističko tehničkih uslova („Službeni list CG“ br. 70/17), Prostornog plana posebne namjene za obalno područje („Službeni list CG“ br. 56/18) i DUP-a „DUBOVICA I – izmjene i dopune“ („Službeni list CG“ - opštinski propisi br. 01/14), evidentiranog u Centralnom registru planske dokumentacije, izdaje:

URBANISTIČKO-TEHNIČKE USLOVE
za izradu tehničke dokumentacije za
izgradnju objekta

1. URBANISTIČKA PARCELA

Blok broj: 20

Urbanistička parcela broj: 25 koju čine

Djelovi katastarskih parcela broj 422/27, 422/28 i 422/49 KO Budva

Dio katastarske parcele broj 422/49 KO Budva se nalazi u trasi saobraćajnice po DUP-u, a dio kat. parcele br. 422/27 KO Budva se nalazi u obuhvatu UP26 i UP27, u bloku 20.

U tabelarnom pregledu urbanističkih parametara nisu navedene katastarske parcele koje ulaze u sastav urbanističkih parcela. Tačni podaci o katastarskim parcelama koje čine predmetnu urbanističku parcelu utvrdiće se kroz izradu Elaborata parcelacije po planskom dokumentu. Elaborat izrađuje ovlašćena geodetska organizacija i isti mora biti ovjeren od strane Uprave za nekretnine - PJ Budva.

2. POSTOJEĆE STANJE NA URBANISTIČKOJ / KATASTARSKOJ PARCELI

U listu nepokretnosti broj 3660 za KO Budva, od 15.05.2024. godine, na **katastarskoj parceli broj 422/27** upisane su šume 4. klase površine 1512m² u svojini „GOOD LOCATION PROPERTIES“ doo Podgorica. Na kat. parceli nema upisanih objekata, a u podacima o teretima i ograničenjima upisana je zabrana vansudske prodaje nekretnine i više hipoteka. S obzirom da podnosilac zahtjeva nije vlasnik kat. parcele potrebno je regulisati imovinsko pravne odnose.

Uvidom u internet prezentaciju elektronske evidencije o nepokretnostima Uprave za nekretnine CG, dana 02.08.2024. godine, konstatovano je sledeće:

- u listu nepokretnosti br. 3660 za KO Budva, na kat. parceli br. 422/28 upisane su šume 4. klase površine 1551m². Na kat. parceli nema upisanih objekata, a u podacima o teretima i ograničenjima upisana je zabrana vansudske prodaje nekretnine i više hipoteka. Kat. parcela je u svojini "GOOD LOCATION PROPERTIES" doo Podgorica;

- u listu nepokretnosti br. 3691 za KO Budva, na kat. parceli br. 422/49 upisane su šume 4. klase površine 6423m². Na kat. parceli nema upisanih objekata, a u podacima o teretima i ograničenjima upisana je zabilježba žalbe. Kat. parcela je u svojini Crne Gore, sa pravom raspolaganja Opštine Budva.

3. PLANIRANA NAMJENA OBJEKTA

SS4 - Zona nove izgradnje sa stanovanjem srednje gustine

Stanovanje u zoni nove izgradnje podrazumjeva mogućnost izgradnje objekata višeg standarda u postojećem urbanom tkivu i na novim lokacijama za izgradnju. U okviru postojećeg tkiva planirana je nova izgradnja na praznim parcelama, sa obezbjeđenim kolskim pristupom, parkinzima i zelenim i slobodnim površinama.

U objektima namjenjenim stanovanju u prizemlju objekta ili u djelu objekta dozvoljeno je korišćenje za različite djelatnosti. Djelatnosti koje se mogu predvidjeti su one koje ne ugrožavaju životnu sredinu i ne remete komfor stanovanja susjeda. To su: trgovina, poslovanje, uslužne djelatnosti, izvjesni zanati, zdravstvene ordinacije, advokatske kancelarije, zabavišta i sl., a prema posebnim propisima za svaku od ovih djelatnosti. (strana 57)

Zona nove izgradnje sa stanovanjem srednje gustine (SS4), sa objektima srednje visine nalazi se u zapadnom i sjeverozapadnom djelu plana, na padinama brda Dubovica. Veći dio se nalazi na terenu većeg nagiba i sa stanovišta vizura predstavlja jedan od najatraktivniji dijelova grada. Ova zona je namjenjena je novoj izgradnji sa višeporodičnim i viseštambenim objektima. (strana 57)

Pretežna namjena je ona namjena koja zauzima minimalno 2/3 prostora određenog za tu namjenu. Ovim Planom definisani su prostori pretežne namjene, na sljedeći način:

Površine za stanovanje su prvenstveno namijenjene za stanovanje. Dije se na površine manje, srednje i veće gustine stanovanja. Dozvoljeni su stambeni objekti. U površinama za stanovanje mogu se dozvoliti, i:

- prodavnice i zanatske radnje, koje ni na koji način ne ometaju osnovnu namjenu i koje služe svakodnevnim potrebama stanovnika i korisnika područja, poslovne i kancelarijske djelatnosti koje se osim u prizemljima objekata mogu obavljati i u stanovima, kao i ugostiteljski objekti i objekti za smještaj turista,
- objekti za upravu, objekti za kulturu, zdravstvo i sport i ostali objekti društvenih djelatnosti koji služe potrebama stanovnika područja.

Djelatnosti i objekti koji su navedeni kao izuzetno dopušteni, mogu se dopustiti samo ako ni na koji način ne ometaju osnovnu predviđenu djelatnost. (strana 60)

Stambena jedinica je stan ili turistički apartman.

Prema načinu građenja objekti stambene namjene mogu biti **rezidencijalni, jednoporodični, gradska vila, višeporodični i višestambeni objekti**: • Pod **rezidencijalnim objektom**, smatra se objekat visokog standarda stanovanja manje gustine sa jednom funkcionalnom stambenom jedinicom. • Pod **jednoporodičnim objektom**, smatra se objekat sa najviše 3 stambene jedinice, pri čemu se i turistički apartman smatra stambenom jedinicom. • Pod **gradskom vilom**, smatra se objekat visokog standarda stanovanja manje gustine sa najviše 4 funkcionalne stambene jedinice. • Pod **višeporodičnim objektom**, smatra se objekat s najmanje 4, a najviše 6 funkcionalnih jedinica, pri čemu se i turistički apartman smatra

stambenom jedinicom. • Pod **višestambenim objektom**, smatra se zgrada s najmanje 7 funkcionalnih jedinica, pri čemu se i turistički apartman smatra stambenom jedinicom. (strana 63)

Na urbanističkim parcelama namijenjenim stanovanju dozvoljena je izgradnja bazena, sportskih terena, fontana, pomoćnih zgrada, garaža i privrednih zgrada uz stambene objekte koje ne ugrožavaju životnu sredinu, u skladu sa UTU za svaku namjenu. (strana 69)

Na zemljištu namijenjenom za: javne saobraćajne kolske i pješačke površine i na vodnim površinama **nije dozvoljeno** građenje zgrada, osim u površinama pod zelenilom i slobodnim površinama (urbano zelenilo) kako je uslovima za ovu namjenu definisano. Nijesu dozvoljene namjene i izgradnja koje bi mogle da ugroze životnu sredinu, osnovne uslove življenja susjeda ili sigurnost susjednih zgrada. (strana 69)

Pravilnikom o vrstama, minimalno-tehničkim uslovima i kategorizaciji ugostiteljskih objekata ("Službeni list CG" br. 36/18) definisane su vrste i sadržaj ugostiteljskih objekata za pružanje usluge smještaja i usluge pripremanja i usluživanja hrane i pića. **Zakon o turizmu i ugostiteljstvu** ("Službeni list CG" br. 02/18, 04/18, 13/18, 25/19, 67/19, 76/20 i 130/21) uređuje uslove za obavljanje turističke i ugostiteljske djelatnosti i druga pitanja od značaja za turizam i ugostiteljstvo.

Pravilnikom o vrstama, minimalno-tehničkim uslovima i kategorizaciji ugostiteljskih objekata ("Službeni list CG" broj 36/18) nije predviđena turistička vila kao samostalna poslovna jedinica. Članom 29 stav 1 predviđeno sledeće: "Turistička vila je objekat koji može da bude u privatnoj svojini i koji se nalazi i dio je turističkog rizorta i koristi sadržaje turističkog rizorta kojima upravlja jedan upravljač."

U članu 21 definisana je kuća za iznajmljivanje turistima, kao arhitektonski i funkcionalno autonomni građevinski objekat sa sopstvenim dvorištem, koja se izdaje isključivo kao cjelina, pojedincu ili grupi turista na određeno vrijeme.

U članu 19 i 20 definisani su turistički apartmani i turistički apartmanski blok. Turistički apartman se sastoji od dnevnog boravka, jedne ili više soba, kuhinje i kupatila i namjenjen je smještaju turista na određeno vrijeme. Apartmanski blok se sastoji od 5 i više turističkih apartmana u okviru istog građevinskog objekta.

4. PRAVILA PARCELACIJE I NIVELACIJE

U skladu sa članom 13, tačka 1 i 2 Pravilnika o načinu izrade i sadržini tehničke dokumentacije za građenje objekta ("Službeni list CG" broj 44/18 i 43/19) uraditi Elaborat parcelacije po planskom dokumentu, kako bi se tačno utvrdila površina predmetnih katastarskih parcela koje formiraju urbanističku parcelu. Stavom 2 člana 13 Pravilnika o načinu izrade i sadržini tehničke dokumentacije za građenje objekta je predviđeno da se za objekte infrastrukture, umjesto Elaborata parcelacije po planskom dokumentu prilaže grafički prikaz buduće trase objekta na ažurnim katastarskim podlogama.

Elaborat izrađuje ovlašćena geodetska organizacija u skladu sa članom 138 Zakona o državnom premjeru i katastru nepokretnosti („Službeni list RCG“ broj 29/07 i „Službeni list CG“ br. 32/11, 40/11, 43/15, 37/17 i 17/18) . Elaborat mora biti ovjeren od strane Uprave za nekretnine - PJ Budva, u skladu sa članom 141 Zakona o državnom premjeru i katastru nepokretnosti kojim je propisano da kontrolu, pregled i prijem Elaborata vrši organ uprave i potvrđuje pečatom i potpisom ovlašćenog lica.

Ukoliko na postojećim granicama parcela dođe do neslaganja između ažurnog katastarskog stanja i plana, mjerodavno je ažurno katastarsko stanje. (tekstualni dio DUP-a, strana 68)

Članom 237 važećeg zakona, je predviđeno da se do donošenja Plana generalne regulacije Crne Gore može graditi na dijelu urbanističke parcele, ako nedostajući dio urbanističke parcele ne utiče na funkcionalnost i

pristup objektu i uz uslov da se urbanistički parametri utvrđeni planom za urbanističku parcelu umanje za nedostajući dio urbanističke parcele.

Kroz izradu lidejnog rješenja urbanističke parcele dokazati ispunjenost uslova propisanih članom 237 Zakona o planiranju prostora i izgradnji objekata.

Uslovi za nivelaciju

Planirana nivelacija terena određena je u odnosu na postojeću nivelaciju ulične mreže. Planirane ulice kao i planirani platoi vezuju se za kontaktne, vec nivelaciono definisane prostore. Planom je određena nivelacija javnih površina iz koje proizilazi i nivelacija prostora za izgradnju objekata. Visinske kote na ulicama su bazni elementi za definisanje nivelacije ostalih tačaka i dobijaju se interpolovanjem. Nivelaciji terena parcela korisnika rješavati tako što ce se odvodnjavanje terena vršiti prema javnim saobraćajnim površinama ili putem atmosfenske kanalizacije. Nije dozvoljeno odvodnjavanje prema susjednim parcelama. Nivelacija javnih saobraćajnih površina data je u grafičkom prilogu - list 08. "*Planirano stanje -regulacija i nivelacija*". (strana 72)

Izgradnja na terenu sa nagibom

Na terenu sa većim nagibom (visinska razlika na urbanističkoj parceli je veca od 3,00 m) nije dozvoljena izgradnja zasjecanjem terena do granica urbanističke parcele i formiranje betonskih podzida visine vecće od 3,0 m.

Savladvavanje visinske razlike na ovakvim terenima je dozvoljeno projektovanjem kaskadnih objekata, čija visina u svakoj tački, u odnosu na konačno nivelisan i uređen teren, ne smije preći maksimalno dozvoljenu visinu objekta za taj tip izgradnje. **Ukoliko je objekat na strmom terenu, obrađivač predlaže kaskadnu gradnju, tako da se ukoliko objekat izlazi na dve ulice (gornju i donju) omogući pristup i sa gornje ulice i da jedna etaža bude iznad nivoa ulice.** (strana 72).

5. PRAVILA REGULACIJE

Objašnjenje pojmova koji se koriste u planu

Nadzemna etaža je bilo koja etaža objekta (na i iznad **konačno nivelisanog i uređenog terena**), uključujući i prizemlje (ali ne i potkrovlje). Najveća spratna visina (mjereno od poda do poda) za obračun visine objekta, iznosi za:

- stambenu etažu od 3,0 do 3,2 m;
- poslovno-komercijalnu etažu u prizemlju do 4,0 m;
- izuzetno, za osiguranje kolskog pristupa za interventna vozila kroz objekat, najveća svijetla visina etaže prizemlja samo na mjestu prolaza iznosi do 4,5 m.

Podzemna etaža (garaža - G, podrum - Po ili suteran - Su) je dio objekta koji je sasvim ili do 2/3 svoje visine ispod **konačno uređenog i nivelisanog terena**. Na pretežno ravnom terenu kota poda prizemlja može biti najviše 1,20 m iznad kote konačno uređenog i nivelisanog terena; spratna visina (od poda do poda) podzemne etaže je najviše 3,0 m. Objekti mogu imati samo jedan podrum (garažu), osim objekata javne namjene, višestambenih objekata i poslovnih objekata, kod kojih zbog obezbjeđenja potrebnih mjesta za stacioniranje vozila garaža može biti u više podzemnih etaža. Spratne visine podruma ili suterana ne mogu biti više od 3,0 m, ni niže od 2,20 m. **Garaže nisu obavezujuće, u okviru urbanističke parcele. Suteran se smatra korisnom etažom** koja je dijelom ukopana u teren, ali manje od 2/3 svoje visine ispod **konačno uređenog i nivelisanog terena**. Objekti mogu imati samo jedan suteran.

Potkrovlje je dio objekta ispod krovne konstrukcije, a iznad međuspratne konstrukcije posljednje etaže i može biti formirano na sljedeće nacine:

- potkrovlje ispod kosog krova čija svjetla visina na najnižem mjestu može biti maksimalno 1,50 m, uz nagib krova do 23°, mjereno u visini nazidka; i u ovakvom potkrovlju se može planirati korisni prostor isključivo u jednom nivou, uz mogućnost izgradnje samo jedne galerije;
- potkrovlje ispod ravnog krova, krova blagog nagiba do 10°, poluoblječastog krova ili mješovitog krova, može imati površinu do 75% površine tipske nadzemne etaže, uvučeno pretežno s ulične strane (povučeni sprat - Ps);
- Potkrovlje svojom površinom ne smije izlaziti iz horizontalnog gabarita objekta (šema 1)

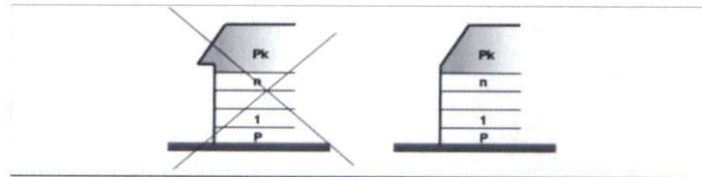

Šema 1

Tavan je dio objekta isključivo ispod kosog krova bez nazidka, bez namjene, s minimalnim otvorima za svjetlo i provjetranje. U okviru tavanskog prostora je moguće smjestiti instalacije solarnog grijanja, liftovske kućice, rezervoare za vodu i sl.

Korisna etaža objekta je etaža kod koje je visinska razlika između plafona i najniže tačke **konačno uređenog i nivelisanog terena** neposredno uz objekat veća od 1,00 m.

Korisna etaža je i potkrovlje ukoliko ima jednu ili više korisnih prostorija prosječne visine najmanje 2,40 m na 60% površine osnove i visinu nadzidka najviše 1,50 m. Svjetla visina korisne etaže iznosi minimalno 2,50 m. Ovo se ne odnosi na prostorije za smještaj: agregata za proizvodnju struje, uređaja za klimatizaciju, solarnu tehniku, peći za etažno grijanje i sl.

Spratne visine mogu biti i više od navedenih ukoliko to zahtijeva specijalna namjena objekta ili posebni propisi, ali visina objekta ne može biti viša od najveće dozvoljene visine (definisane u metrima) određene urbanističkim uslovima, osim u slučaju vjerskog objekta. Spratnost objekta ne može biti veća od one date planom u grafickom prilogu - listu 08. "Planirano stanje - regulacija i nivelacija". (strana 62-63)

Krovna badža je dio krovne konstrukcije iznad ravnine krovne ravni. Ukupna dužina krovnih badža može biti najviše do jedne trećine dužine pripadajućeg pročelja (fasade) objekta. (strana 65)

Postavljanje objekta u odnosu na javne površine

Građevinska linija (GL) je linija do koje je dozvoljeno građenje (granica građenja), a prikazana je u grafičkom prilogu - list 08. "Planirano stanje - regulacija i nivelacija". Građevinska linija (granica građenja) može da se poklapa sa regulacionom linijom ili je na određenom odstojanju od regulacione linije. **Bočna građevinska linija** određena je u grafičkim prilogima samo u specijalnim, netipičnim slučajevima, i predstavlja liniju do koje se maksimalno može graditi. U ostalim slučajevima, bočna građevinska linija je kroz propisane udaljenosti od susjednih objekata i urbanističkih parcela utvrđena u UTU za svaku pojedinačnu namjenu. **Građevinska linija prizemlja (GLP)** predstavlja obavezu povlačenja prizemlja ili ostavljanje pasaža, prolaza, na nivou prizemlja objekta. Građevinska linija prizemlja vazi samo uz građevinsku liniju (glavnu) i definiše odstupanja prizemlja od pozicije glavnog korpusa objekta. Van ove linije ne mogu se nalaziti stepeništa, ulazi u objekte i sl.

Građevinska linija na zadatoj minimalnoj visini (**GL h= min ... m**) predstavlja obavezu ostavljanja slobodnog pristupa na novou prizemlja objekta, radi formiranja prolaza i pasaža, minimalne visine koja je data u metrima. Građenje je dozvoljeno samo iznad te zadate visine. **Podzemna građevinska linija (PGL)** kao građevinska linija podzemne etaže namijenjene za garaže, određuje granicu ispod površine terena, do koje je dozvoljeno

građenje garaže. Građevinska linija garaže definisana je kroz UTU i u grafičkom prilogu - list 08. "Planirano stanje - regulacija i nivelacija".

Zgrada može biti postavljena svojim najisturenijim dijelom do građevinske linije. Erkeri, terase, balkoni i drugi istureni dijelovi objekta mogu da prelaze građevinsku liniju prema neizgrađenim javnim površinama (zelenilo i saobraćajnice) najviše do 1,20 m, na maks. 50% površine fasade, na minimalnoj visini od 3,0 m od konačno nivelisanog i uređenog okolnog terena ili trotoara. Rekonstrukcija postojećih objekata na parcelama vrši se u skladu sa uslovima iz plana i moguća je uz poštovanje postojećih građevinskih linija (granica građenja).

Nova zgrada i ukoliko se gradi kao zamjena postojeće zgrade, postavlja se u skladu sa planiranim građevinskim linijama, odnosno uslovima izgradnje iz ovog plana. **Nije dozvoljeno** građenje između građevinske i regulacione linije. Iz prethodnog stava se izuzima potpuno ukopani dio zgrade namijenjen za garaže. (strana 69-70)

Postavljanje objekta u odnosu na susjedne parcele

Postavljanje novoplaniranih objekata na granicu susjedne parcele definiše se na sljedeći način:

- Nije dozvoljeno zatvarati svjetlarnike postojećih objekata, već formirati iste ili slične u novoprojektovanim objektima.
- Ukoliko je novi objekat udaljen od postojećeg manje od 4,0 m, nije dozvoljeno sa te strane novog objekta postavljati otvore stambenih prostorija, već samo pomoćnih sa visinom parapeta 1,80 m.
- Ukoliko se objekat postavlja na granicu sa susjednom parcelom, sa te strane nije dozvoljeno postavljati otvore.
- Na objektima koji svojom bočnom fasadom gledaju na javni prolaz, saobraćajnicu unutar bloka, dozvoljeno je postavljati otvore na toj fasadi samo u slučajevima kada je širina ovog javnog prolaza 5,5 metara i više. (strana 70)

Uslovi za izgradnju ugaonih objekata

- Posebnu pažnju posvetiti oblikovanju ugaonih objekata i njihovom uklapanju u građevinske linije susjednih objekata pri čemu se moraju poštovati svi stavovi iz predhodnih uslova.
- Potrebno je, ukoliko to konkretni uslovi lokacije dozvoljavaju, da ovakvi objekti, posjeduju dominantni građevinski element na uglu. U tom cilju, moguće je da ugaoni akcenat ima jedan sprat više u odnosu na datu spratnost objekta, s time da se ne može prekoračiti indeks izgrađenosti propisan za tu parcelu. (strana 71)

Horizontalna i vertikalna regulacija

Građevinska linija predstavlja krajnju granicu za izgradnju objekta. Građevinska linija prema regulacionoj liniji je obavezujuća i na nju se postavlja minimalno jedna fasada objekta. Između regulacione i građevinske linije ne može biti stalnih i pomoćnih objekata, uključujući i privremene objekte. Ovo pravilo ne važi za trafostanice.

Minimalno odstojanje objekta od bočnih granica parcele:

- slobodnostojeći objekti - 2,50 m; izuzetno, ovo rastojanje može biti i manje (min. 1,50 m), ukoliko je oblik parcele nepravilan i ukoliko je rastojanje od susednog objekta minimalno 4,00m.
- jednostrano uzidani objekti - 3,00 - 4,00 m prema slobodnom dijelu parcele; izuzetno, ovo rastojanje može biti i manje (od 1,50 - 2,50 m), ukoliko je oblik parcele nepravilan i ukoliko je rastojanje od susednog objekta minimalno 4,00 m;
- obostrano uzidani objekti - 0,00 m.

Minimalno odstojanje objekta od susjednog objekta je 4,00 m.

Minimalno odstojanje objekta od bočne granice parcele je 3,00 m, a od zadnje 4,00 m.

Minimalno odstojanje se računa od stepenica, konzola, lođe i ostalih poluzatvorenih isturenih dijelova zgrade.

Izgradnja na ivici parcele (dvojni objekti i objekti u prekinutom nizu) je moguća isključivo uz pismeno odobrenje vlasnika parcele na čijoj granici je predviđena izgradnja.

Maksimalna visina vijenca objekta mjeri se:

- na pretežno ravnom terenu: od konačno nivelisanog i uređenog terena do gornje ivice konstrukcije posljednje etaže ili horizontalnog serklaža
- na terenu u većem nagibu: od ivice poda najniže korisne etaže objekta do gornje ivice konstrukcije posljednje etaže ili horizontalnog serklaža.

Maksimalna visina sljemena krova objekta (ili vrha najvišeg sljemena, kod složenih krovova) je 3,50 m mjereno od gornjeg ivice vijenca do sljemena krova.

Krovovi ovih objekata mogu biti kosi ili ravni u zavisnosti od arhitektonske koncepcije, odnosno oblikovanja. Ukoliko su kosi primjeniti krovni pokrivač adekvatan nagibu koji iznosi od 18-23°. Ukoliko su ravni krovni pokrivač definisati kako je predviđeno u uslovima za gradnju. Voda sa krova jednog objekta ne smije se slivati na drugi objekat.

Visina nazidka potkrovnne etaže iznosi najviše 1,50 m računajući od kote poda potkrovnne etaže do tačke preloma krovne kosine.

Kota prizemlja je:

- na pretežno ravnom terenu: najviše do 1,20 m iznad konačno nivelisanog i uređenog terena. Za objekte sa podrumskim ili suterenskim etažama, kota poda prizemlja može biti najviše 1,50 m iznad konačno nivelisanog i uređenog terena;
- na terenu u većem nagibu: u nivou poda najniže korisne etaže i iznosi najviše 3,50 m iznad kote konačno nivelisanog i uređenog terena najnižeg dijela objekta. (strana 77)

6. URBANISTIČKI PARAMETRI

	POVRŠINA URBANISTIČKE PARCELE u m ²	BRGP u m ²	POVRŠINA POD OBJEKTIMA u m ²	INDEKS IZGRAĐENOSTI	INDEKS ZAUZETOSTI	SPRATNOST/ BR.ETAŽA
URBANISTIČKA PARCELA 25, blok 20	1512	2722	605	1.80	0.40	G+P+4

Ukoliko postoji neusaglašenost između spratnosti date u tabeli 19. i grafičkog priloga - list 08. "Planirano stanje - regulacija i nivelacija", vazeća je spratnost iz grafičkog priloga. (strana 98)

Svi potrebni urbanistički parametri za izgradnju na svakoj pojedinoj urbanističkoj parceli dati su u grafičkom prilogu - list 08. "Planirano stanje - regulacija i nivelacija", u urbanističko-tehničkim uslovima za svaku namjenu i u Tabeli 19: *Urbanistički pokazatelji po blokovima i urbanističkim parcelama.*

Ovi parametri predstavljaju **maksimalne vrijednosti koje se ne mogu prekoračiti**, i od njih se može odstupati samo na niže vrijednosti. Iskazana BRGP podrazumijeva isključivo površinu nadzemnih etaža objekata i u nju nijesu uključeni potpuno ili djelimično ukopani dijelovi objekata (garaže, podrumi i sutereni koji se koriste isključivo za garažiranje vozila).

U planu Dubovica I, izmjene i dopune na parcelama na kojima je predviđena nova gradnja, a koje su razmatrane ovim planom, obrađivač plana predlaže da se na jednoj urbanističkoj parceli mogu predvidjeti dva (2) nova objekta umjesto jednog (1) i obratno ukoliko ukupan zbir površina ne prekoračuje maksimalne vrijednosti parametara predviđenih za tu urbanističku parcelu, a u svemu prema zadatim urbanističkim uslovima. (strana 68-69)

BRGP - bruto razvijena građevinska površina je zbir bruto površina svih etaža objekta, a određena je spoljašnjim mjerama finalno obrađenih zidova. BRGP podruma ili suterena se uzima ili ne uzima u obzir zavisno od namjene:

- ukoliko je namjena podruma ili suterena poslovna (stambeni prostor, trgovina, disko klub ili neka druga namjena čija funkcija opterećuje parcelu infrastrukturom) onda se u ukupnu BRGP **računa** i površina podruma ili suterena.
- ukoliko je namjena podruma ili suterena za garažu, stanarske ostave (podrume), magacine ili instalacionu etažu, onda se njihova površina **ne uračunava** u ukupnu BRGP. (strana 65)

Visina objekta - h je visinski gabarit objekta određen brojem nadzemnih etaža, podrumom (suterenom) i potkrovljem. Na nagnutim terenima visina objekta se određuje i maksimalnom visinom objekta iskazanom u metrima. Maksimalna visina označava mjeru koja se računa od najniže kote okolnog konačno nivelisanog terena ili trotoara do najviše kote sljemena (ili vijenca) ili ravnoga krova, na nepovoljnijoj strani (gdje je visina veća). (strana 64)

Na zahtjev korisnika ili vlasnika, dozvoljava se formiranje nove urbanističke parcele spajanjem dvije ili više urbanističkih parcela, do utvrđenog maksimuma iz UTU za svaku namjenu. Preparcelacija se u tom slučaju utvrđuje izradom urbanističkog projekta, a u skladu sa uslovima iz ovog DUP-a.

Na zahtjev korisnika ili vlasnika, dozvoljava se dijeljenje urbanističke parcele do utvrđenog minimuma za formiranje novih urbanističkih parcela, tj. može se graditi na novoformiranim urbanističkim parcelama najmanje površine i širine parcele prema javnoj saobraćajnoj površini. Parcelacija se u tom slučaju utvrđuje izradom urbanističkog projekta, a u skladu sa uslovima iz ovog DUP-a.

Uslovi za podjelu urbanističke parcele (minimalna površina i širina urbanističke parcele prema javnoj saobraćajnici) data su u UTU za svaku namjenu. Urbanistička parcela **ne može** se formirati na način kojim bi se susjednim urbanističkim parcelama pogoršali uslovi korišćenja.

Pri podjeli urbanističke parcele sve novoformirane urbanističke parcele moraju ispunjavati minimalne uslove (indeks zauzetosti, indeks izgrađenosti, veličina parcele, udaljenja od susjednih parcela i objekata, širina urbanističke parcele prema javnoj saobraćajnici i dr.) definisane ovim Planom.

Podjela urbanističke parcele na kojoj se nalazi postojeća zgrada može da se izvrši uz zadovoljenje uslova navedenih u prethodnom stavu.

Ukoliko je urbanistička parcela u zaleđu postojećeg objekta, za novi objekat građevinska linija se određuje prema vazećim minimalnim rastojanjima od granica susjednih parcela koja su određena za svaku namjenu.

Za urbanističke parcele namijenjene za izgradnju javnih zgrada zabranjena je preparcelacija. Parcele koje su ovim planom namijenjene površinama pod zelenilom i slobodnim površinama javnog korišćenja ne mogu se preparcelisati. Planirane urbanističke parcele su definisane u grafičkim priložima - list 08. "Planirano stanje - regulacija i nivelacija" i list 09. "Planirano stanje - nacrt parcelacije i preparcelacije".

Predlaže se mogućnost objedinjavanja dve (2) urbanističke parcele u jednu (1) urbanističku parcelu, ukoliko omogućava bolje i racionalnije rješenje, s tim što se zadržavaju urbanistički parametri za taj tip stanovanja. (strana 68)

Suteren i podrum objekta se koristi isključivo za pomoćne prostorije i garažu. Nije moguća prenamjena garaža. (strana 78)

Pri izradi projekta pridržavati se Pravilnika o uslovima za izradu tehničke dokumentacije za stambenu zgradu (Službeni list CG", br. 66/23, 113/23 i 12/24).

7. POTREBA IZRADE GEOLOŠKIH PODLOGA, POTREBA VRŠENJA GEOLOŠKIH ISTRAŽIVANJA, PREPORUKE ZA SMANJENJE UTICAJA I ZAŠTITU OD ZEMLJOTRESA

Prije izrade tehničke dokumentacije investitor je obavezan da u skladu sa članom 5. Zakona o geološkim istraživanjima ("Službeni list RCG" broj 28/93, 27/94, 42/94 i 26/07 i "Službeni list CG" broj 28/11) izraditi Revidovani Projekat osnovnih geoloških istraživanja tla za predmetnu lokaciju, u cilju utvrđivanja osnovnih geoloških uslova za projektovanje investicionih objekata. Geološka istraživanja, izradu projekta geoloških istraživanja i reviziju vrše privredna društva, odnosno druga pravna lica koja imaju licencu.

Za objekte veće od 1.000 m² ili sa 4 i više nadzemnih etaža, shodno članu 7. Zakona o geološkim istraživanjima ("Službeni list RCG" broj 28/93, 27/94, 42/94 i 26/07 i "Službeni list CG" broj 28/11) izraditi Revidovani Projekat geoloških istraživanja tla za predmetnu lokaciju i Revidovani Elaborat o rezultatima izvršenih geoloških istraživanja, kojima se detaljno određuju inženjersko-geološke, hidro-geološke i geomehaničke karakteristike temeljnog tla, geotehničke i seizmološke karakteristike terena i prikaz i ocjenu rezultata istraživanja sa obradom dobijenih podataka i zaključkom o uslovima i načinu fundiranja objekta na prostoru koji je istraživan.

Pri projektovanju objekata preporučuje se korišćenje propisa EUROCODES, naročito EUROCODE 8 - Projektni propis za zemljotresnu otpornost konstrukcija. Takođe se preporučuje zadržavanje postojećeg drveća i druge vegetacije na građevinskim parcelama, gdje god je to moguće, jer povoljno utiče na očuvanje stabilnosti terena.

U slučaju da je nagib terena $\beta > 20^\circ$, ako je dubina iskopa veća od $H > 3\text{m}$, ako je rastojanje do susjednog objekata manje od 2 visine iskopa, ako su sleganja veća od 5cm ili ako su prisutne podzemne vode, neophodno je uraditi Projekat zaštite temeljne jame.

Prema tekstualnom dijelu DUP-a (strana 28) navedeno je sledeće:

„Izmjene i dopune se odnose na blok 20, tako da je po važećem DUP-u Dubovica I, teren u ovom bloku u geodetsko – morfološkoj karti obeležen u jednom dijelu – kao teren nepovoljan za urbanizaciju i kao teren sa neznatnim ograničenjima za urbanizaciju (treba računati na neke intervencije u tlu manjeg obima) Nakon detaljnog ispitivanja terena u okviru bloka 20 obrađivač je predvideo urbanizaciju ovog bloka, a na osnovu stečenih obaveza iz GUP-a Budva- Bečići. U prilog tome dostavlja se stručna ocjena stanja terena na prostoru bloka 20: GEOLOŠKE I MORFOLOŠKE KARAKTERISTIKE TERENA LOKALITETA DUBOVICA U BUDVI.

Pri izradi DUP-a Dubovica korišćene su geološke podloge koje su regionalnog i opšteg značaja kao i podloge iz Seizmičkih mikrojonižacija za teritoriju Opštine Budva sa okolinom, a koje su rađene posle zemljotresa na Crnogorskom primorju 1979 godine. Kao takve ne mogu biti ograničavajućeg karaktera u smislu zabrane planirane gradnje zbog mogućih loših karakteristika lokalnog terena, ili da morfologija terena u smislu velike strmine limitira ili isključuje mogućnost planiranja urbanizacije nekog prostora.

Konkretan teren u naselju Dubovica ima morfološki strm teren koji kao takav izgrađuju sedimenti relativno povoljnih geotehničkih svojstava da bi se formirala takva strmina, što znači da na takvo strmom terenu se ne može zadržati materijal nepovoljnih fizičko-mehaničkih karakteristika. Kod nepravilnog zasijecanja padine bez istovremenog podgrađivanja i obezbjeđenja formirane kosine može doći do pojave lokalne nestabilnosti u smislu odrona ili osipanja. Nosivost temeljnog tla u ovom dijelu terena je relativno velika, ali se mora voditi računa o stabilnosti uslovno stabilne padine.

U tom cilju su neophodna detaljna geotehnička istraživanja na osnovu pravilno definisanog projektnog zadatka i na osnovu idejnog rešenja planiranog objekta, a koja će precizno definisati pojedine geotehničke sredine, hidrogeološke i mikrosezmičke karakteristike terena kao i moguće mjere sanacije i obezbjeđenja iskopa. U tom cilju se radi i poseban Projekat zemljanih radova, zaštite temeljne jame i formiranih kosina. **Kroz izdavanje UT uslova, investitor se upozorava i obavezuje da će preduzeti sve mjere i radnje u cilju sanacije uslovno stabilnog terena ili da svojom gradnjom neće ugroziti uslovnu stabilnost predmetnog lokaliteta kao i lokaliteta i objekata u neposrednoj okolini.**

Obrađivač predlaže: da se pre davanja urbanističko tehničkih uslova za novoprojektovane objekte kao obavezan prilog dostavi elaborat geomorfoloških karakteristika tla.”

U skladu sa gore navedenom smjernicom, podnosilac zahtjeva dostavio je *Elaborat o geotehničkim svojstvima terena za potrebe izgradnje objekata na lokaciji urbanističkih parcela UP12, UP24, UP25, UP26, UP27, UP38, UP39 i UP40, blok broj 20, u zahvatu DUP-a "Dubovica" u Budvi, zaveden pod br. 0722/024 od 22.07.2024. godine i urađen od strane Geotehnika Montenegro doo Nikšić.*

Uz Elaborat dostavljen je Izvještaj o tehničkoj kontroli (reviziji) istog, u kojem je Komisija za tehničku kontrolu (reviziju) zaključila da Elaborat predstavlja kvalitetnu podlogu za projektovanje i izgradnju predmetnih objekata i da se na osnovu njega može pristupiti izradi tehničke dokumentacije, uz poštovanje datih preporuka.

8. USLOVI ZA ZAŠTITU OD ELEMENTARNIH NEPOGODA I TEHNIČKO-TEHNOLOŠKIH I DRUGIH NESREĆA

U cilju zaštite od elementarnih nepogoda postupiti u skladu sa Zakonom o zaštiti i spasavanju („Službeni list CG“ broj 13/07, 05/08, 86/09, 32/11, 54/16, 146/21 i 3/23) i Pravilnikom o mjerama zaštite od elementarnih nepogoda („Službeni list RCG“ broj 79/04).

Projektnom dokumentacijom potrebno je predvideti propisane mere zaštite od požara za objekte sa 4 i više etaža i objekte za javnu upotrebu preko površine preko 400m² (hoteli, pansioni, sportske hale, tržni centri i slično), shodno članu 85, 86, 87, 88 i 89. Zakon o zaštiti i spašavanju („Službeni list CG“ broj 13/07, 05/08, 86/09, 32/11, 54/16, 146/21 i 3/23).

U cilju obezbjeđenja zaštite od požara primjeniti mjere propisane sledećim zakonima i propisima:

- Zakon o zaštiti i spašavanju („Sl. list CG“ broj 13/07, 05/08, 86/09, 32/11, 54/16, 146/21 i 3/23);
- Pravilnik o tehničkim normativima za hidrantsku mrežu za gašenje požara („Sl. list SFRJ“ broj 30/91);
- Pravilnik o tehničkim normativima za pristupne puteve, okretnice i uređene platoe za vatrogasna vozila u blizini objekta povećanog rizika od požara („Sl. list SFRJ“ broj 8/95);
- Pravilnik o tehničkim normativima za zaštitu visokih objekata od požara („Sl. list SFRJ“ br. 7/84).

Garaža mora ispunjavati uslove propisane Pravilnikom o tehničkim zahtjevima za zaštitu garaža za putničke automobile od požara i eksplozija (“Službeni list CG” broj 09/12).

Elaboratom zaštite na radu, predvidjeti mjere zaštite na radu za objekte koji imaju jedan ili više poslovnih prostora kao i za rušenje postojećeg objekta bilo koje namjene, shodno članu 9. Zakona o zaštiti i zdravlju

na radu („Službeni list CG“ broj 34/14 i 44/18). Pri izgradnji objekata poslodavac koji izvodi radove dužan je da izradi Elaborat o uređenju gradilišta u skladu sa Pravilnikom o sadržaju Elaborata o uređenju gradilišta („Službeni list RCG“ broj 04/99).

Aktivnosti od interesa za odbranu sprovoditi na osnovu Zakona o odbrani („Službeni list RCG“ br. 47/2007 i „Službeni list CG“ br. 86/2009, 88/2009, 25/2010, 40/2011, 14/2012, 2/2017, 46/2019 i 74/2020) i podzakonskih akata koja proizlaze iz ovog zakona.

9. USLOVI ZA ARHITEKTONSKO OBLIKOVANJE

Ovim uslovima se daju osnovne smjernice koje bi trebalo da obezbijede jedno likovno uređenje naselje, novu sliku naselja Dubovica I, višeg standarda. Uslovi koja treba poštovati odnose se na sve objekte i sve ambijente naselja.

1. Poštovanje izvornog arhitektonskog stila

Postojeći arhitektonski stil se mora poštovati prilikom nadgradnje, dogradnje, adaptacija i sl. Prilikom dodavanja bilo kakvih dijelova na postojeće građevine, ili prilikom njihove adaptacije - doziđivanje, nadziđivanje, zatvaranje i otvaranje raznih dijelova, mjenjanje krova i sl., potrebno je da svi novi dijelovi i radovi budu izvedeni u arhitektonskom stilu u kome je izgrađena postojeća zgrada (npr. otvori prozora i vrata, balkoni terase nadograđenog i dograđenog djela moraju da budu iste veličine, boje i obrade kao postojeći, moraju da prate vertikalnu i horizontalnu liniju postojećih, krov i završetak krovnoj vijenca mora biti u istom stilu kao na postojećem objektu i sl.). Nije dozvoljena promjena stila građenja. Izvorna fasada se mora očuvati prilikom prerada i popravki. Arhitektonska i koloristička rješenja fasada, koja se predlažu prilikom rekonstrukcije moraju da odgovaraju izvornim rješenjima. Nije dozvoljena koloristička prerada, oživljavanje, dodavanje boja i ukrasa koji nisu postojali na originalnoj zgradi, izmisljanje nove fasade i sl.

2. Uljepšavanje dvorišnih fasada U mnogim slučajevima dvorišne fasade i kalkani zgrada učestvuju u formiranju gradske slike. Da bi se ovim ambijentima posvetilo više pažnje, potrebno je da dvorišne fasade i bočne vidne fasade budu na adekvatan način, u duhu ovih uslova obrađene.

3. Sprečavanje kiča Novi ambijent, objekat, zgrada i sl. ne smiju se formirati na bazi onih elemenata i kompozicija koji vode ka kiču, kao što su lazna postmodernistička arhitektura, napadni folklorizam, istorijski etno-elementi drugih sredina (balustrade, fasadne reljefne i profilisane dekoracije, figure i sl.). Pseudoarhitektura zasnovana na prefabrikovanim stilskim betonskim, plastičnim, gipsanim i drugim elementima, dodavanje lažnih mansardnih krovova (takozvanih šubara, kapa), arhitektonski nasilno pretvaranje ravnih krovova u kose (takozvano ukrovljavanje) itd.

4. Upotreba korektivnog zelenila Poželjna je upotreba korektivnog zelenila tamo gdje druge mjere nisu moguće. Upotreba zelenila za korekciju likovno arhitektonskih nedostataka postojećih zgrada je prihvatljiva i preporučuje se. U tom smislu se podržava vertikalno ozelenjavanje, ozelenjavanje krovova, primjena puzavica i sl.

5. Upotreba materijala i boja U obradi fasada koristiti svijetle prigušene boje, u skladu sa karakterističnim bojama podneblja (bijela, bez, siva, oker...). Kod primjene materijala u završnoj obradi fasada voditi računa o otpornosti na atmosferske uticaje i povećan salinitet vazduha. Za zidanje i oblaganje kamenom koristiti autohtoni kamen, a zidanje i oblaganje vršiti na tradicionalni način.

6. Uljepšavanje javnih prostora Potrebno je oslobađanje javnih prostora od neadekvatne, ružne, neukusne urbane opreme i sadržaja (na primjer kiosci i terase ugostiteljskih objekata neprimjereni prostoru u kome se nalaze). (strana 93)

U cilju stimulisanja primjene lokalnog kamena za obradu fasada, Opština Budva je, Odlukom o naknadi za komunalno opremanje gradskog zemljišta („Službeni list CG – opštinski propisi“ broj 01/15), predvidjela da se naknada umanjuje za 15€ po 1m² ugrađene kamene fasade.

10. USLOVI ZA OGRAĐIVANJE URBANISTIČKE PARCELE

Parcele objekata se ne mogu ograđivati. (strana 78)

11. USLOVI ZA PEJZAŽNO OBLIKOVANJE URBANISTIČKE PARCELE

Površine pod zelenilom moraju da zauzimaju najmanje 20% urbanističke parcele. Uređenja zelenila vršiti prema tački 7.1.4. UTU za uređenje površina pod zelenilom i slobodnih površina, a detaljna razrada je ostavljena vlasnicima.

Potrebna površina za dječja igrališta (za djecu 3-11 godina) je po normativu 1 m²/stan (minimalno 100-150 m²). (strana 78)

Na površinama po zelenilom ograničenog korišćenja izgradnju i uređenje slobodnih površina i površina pod zelenilom kao što su one na parcelama turističke namjene, višestambenog stanovanja i stanovanja sa poslovnim i komercijalnim djelatnostima, raditi isključivo na osnovu projektne dokumentacije uz maksimalno korišćenje lokalnih oblikovnih elemenata i materijala za uređenje terena kako je ranije već navedeno.

Površine po zelenilom ograničenog korišćenja na parcelama jednorodnog i višeporodnog stanovanja uređivati i graditi uz maksimalno korišćenje lokalnih oblikovnih elemenata i materijala za uređenje terena (popločavanje, ograde i podzidi u kamenu i slično), što je u skladu sa mediteranskim ambijentom. (detaljnije u Poglavlju 7.1.4. *Urbanističko-tehnički uslovi za uređenje površina pod zelenilom i slobodnih površina*, strana 106-107)

Površine pod zelenilom i slobodne površine na urbanističkim parcelama jednorodnog i višeporodnog stanovanja, gdje je uključeno i stanovanje sa poslovnim i komercijalnim djelatnostima i turistički objekti. Za ovu kategoriju površina pod zelenilom, pri izboru biljnog materijala i njegovog komponovnja voditi računa o vizurama, spratnosti i arhitekturi objekata.

Na parcelama *jednorodnog stanovanja* prostore između ulice i objekta ozeleniti dekorativnim vrstama, a dio parcele iza objekta može se koristiti kao bašta ili voćnjak. Preporučuje se gajenje voća kao svojevrsan vid aktivnog odmora stanovnika. Uređenje zelenih i slobodnih površina raditi po ugledu na stare vrtove kakvi se još mogu sresti na ovom prostoru. Na terenima u padu podzide uraditi sa oblogom od kamena i otvorima za drenažu. Radi zaštite od pogleda sa ulice i susjednih parcela, zbog zaštite od buke i zagađenja sa ulice, predlaže se podizanje žive ograde od gusto posađenog i pravilno orezanog drveća i visokog žbunja.

Već navedeni principi važe i za uređenje zelenila na parcelama *višeporodnog stanovanja i stanovanja sa poslovnim i komercijalnim djelatnostima*, s tim da bašta, odnosno povrtnjak i voćnjak mogu izostati. Pri izboru biljnog materijala i njegovog komponovnja naročito voditi računa o vizurama, spratnosti i arhitekturi objekata. Kod objekata sa poslovnim i komercijalnim djelatnostima prostor između objekta i ulice popločavati kamenim, betonskim ili behaton pločama. Moguće je i položavanje štampanim betonom. Fizičkim barijerama (vrlo visoki ivičnjaci, podzidi, stepenice i sl.) spriječiti prilaz vozila na pješačke površine. Kombinovati parterno zelenilo sa žbunastim zasadima i drvećem. U parternoj kompoziciji treba primjenjivati mediteranski autohtoni parter. Predvidjeti travnjak otporan na sušu i gaženje. Za sadnju u žardinjerama koristiti nisko drveće, žbunaste vrste različitog kolorita i habitusa, perene i dekorativne puzavice. Informacione table i reklamne panoe uklopiti sa zelenilom i parternim rješenjem.

Površine pod zelenilom na urbanističkim parcelama višestambenog stanovanja, gdje je uključeno i stanovanje sa poslovnim i komercijalnim djelatnostima i turistički objekti.

Prilikom njihovog oblikovanja predvidjeti javno osvjtljenje, klupe i drugu odgovarajuću opremu za miran odmor korisnika i za igru djece, korpe za otpatke i sl. Moguće je predvidjeti terene i poligone za urbane sportove (skateboarding, street basket, mini fudbal, boćanje i sl.). Prostor oplemeniti skulpturama, fontanama

i česmama. Pri izboru biljnog materijala i njegovog komponovnja voditi računa o vizurama, spratnosti i arhitekturi objekata. Pješačke površine popločavati kamenim, betonskim ili behaton pločama. Fizičkim barijerama (vrlo visoki ivičnjaci, podzidi, stepenice i sl.) spriječiti prilaz vozila na ove površine. Kombinovati parterno zelenilo sa žbunastim zasadima i drvećem. U parternoj kompoziciji treba primjenjivati mediteranski autohtoni parter u kome primat imaju kadulja, ruzmarin, lavanda, žukva i bršljan. Predvidjeti travnjak otporan na sušu i gaženje. Na terenima u padu podzide uraditi sa oblogom od kamena i otvorima za drenažu. Koristiti urbani mobilijar prilagođen mediteranskom ambijentu. Moguća je i sadnja u žardinjerama, pri čemu treba koristiti nisko drveće, zbudaste vrste različitog kolorita i habitusa, perene i dekorativne puzavice.

Zelenilo na prostoru bloka 20, prema planiranoj namjeni koja je proistekla iz plana namjene GUP-a priobalnog pojasa sektora Budva – Bečići, prikazano je u grafičkom prilogu broj 07. Na prostoru bloka 20 planirana namjena obilježena je ŠZ, SS4, OI, i MS. (strana 107-108)

Sportski tereni i dječja igrališta se nalaze u okviru postojećih grupacija objekata višestambenog stanovanja. Radi se o terenima za male sportove (košarka, odbojka mali fudbal) sa betonskom podlogom. Potrebno je sportske terene ograditi visokom žičanom mrežom, a po obodu postaviti dovoljan broj klupa. Terene koji su propali neophodno je rekonstruisati i ugraditi kvalitetnu betonski podlogu i sportski opremu (koševi, golovi i sl.). Preporuka je da se na svakoj urbanističkoj parceli sa objektima višestambenog stanovanja, gdje god veličina urbanisticke parcele dozvoljava, izgrade dječija igralista, a na pojedinima i sportski tereni, jer ove površine doprinose kvalitetu življenja. (strana 110)

12. USLOVI ZA IZGRADNJU PODZIDA

Za izgradnju podzida vaze uslovi definisani tački 5.17. *Uslovi za izgradnju podzida.* (strana 78)

Na terenima u nagibu, na mjestima usjeka i nasipa, umjesto škarpi predvidjeti podzide. Podzide, uključujući i njihove stope predvidjeti unutar granica urbanističke parcele.

Visina podzida ne može biti veća od 1,5 m, osim uz javne saobraćajnice.

Na mjestima usjeka i nasipa terena pod velikim nagibom teren nivelisati sa kaskadnim podzidima, uz poštovanje odredbi iz prethodnog stava. Minimalna širina kaskade između dva podzida je 2,0 m.

Nagib terena između dva susjedna kaskadirana podzida ne može biti veći od 30°. Svaki podzid visi od 1,0 m mora imati statički proračun sa dokazom obezbjeđenja na prevrtanje.

Konstruktivni, statički dio podzida izgraditi od armiranog betona, a vidljive djelove obložiti kamenom.

Na podzidima predvidjeti dovoljan broj otvora za drenažu i ocjeđivanje voda iz terena obuhvaćenog podzidom. Na prostoru između dva susjedna kaskadirana podzida predvidjeti zelenilo koje svojim rastom neće ugroziti stabilnost podzida. U obzir dolaze žbudaste vrste, drveće koje u punim uzrastu ima manli habitus i korjenov sistem, pozavice, trava. (strana 90)

13. USLOVI ZA IZGRADNJU / POSTAVLJANJE / RUŠENJE POMOĆNIH OBJEKATA

Pomoćni objekat je objekat za smještaj vozila - garaža, ostava za alat, ogrjev i sl., koji ne predstavlja uređenje okućnice, a koji se gradi na urbanističkoj parceli namijenjenoj gradnji osnovnog objekta neke druge namjene. Pomoćni objekat je cisterna za vodu, rezervoar (za mazut, lož ulje, TNG, i sl.), septička jama i sl. ukoliko je njegova visina na najnižoj tački konacno nivelisanog terena uz objekat viša od 1m. Dozvoljena maksimalna spratnost pomoćnih objekata je prizemlje (P), odnosno maksimalna visina 3 m do vijenca objekta. (tekstualni dio DUP-a, strana 64)

U skladu sa članom 223 važećeg zakona, propisi jedinice lokalne samouprave, kojima se uređuju pomoćni objekti, primjenjivaće se do donošenja Plana generalne regulacije Crne Gore.

Postupak pribavljanja odobrenja za postavljanje ili građenje pomoćnih objekata uređen je Odlukom o postavljanju, odnosno građenju i uklanjanju pomoćnih objekata („Sl. list CG“ – opštinski propisi br. 21/14 i 66/23) Shodno članu 2. Odluke, pomoćni objekti svrstavaju se u 5 tipova:

- tip 1 pomoćni objekti koji čine funkcionalnu i ekonomsku cjelinu sa objektom čijem korišćenju služe, kao što su: podzemne i nadzemne garaže, ostave, ljetnje kuhinje, portirnice;
- tip 2 pomoćni objekti infrastrukture, kao što su: septičke bio-jame, bunari, cisterne za vodu, rezervoari, bistjerne, kotlarice, plinski sistemi;
- tip 3 pomoćni objekti uređenja terena, kao što su: ograde, potporni zidovi, otvoreni bazeni, pergole;
- tip 4 pomoćni objekti u funkciji zaštite i valorizacije nepokretnih kulturnih dobara (zaštitne konstrukcije, centri za posjetioce, info pultovi, prostori za prezentacije);
- tip 5 ekonomski objekti na poljoprivrednom gazdinstvu (objekti za gajenje životinja, prateći objekti za gajenje životinja, objekti za skladištenje stočne hrane, objekti za smještaj poljoprivredne mehanizacije, alata i oruđa, objekti za skladištenje poljoprivrednih proizvoda i drugi slični objekti).

14. USLOVI I MJERE ZA ZAŠTITU ŽIVOTNE SREDINE

Za turističke objekte površine veće od 1.000m², stambeno-poslovne objekte koji imaju više od 1.000m² poslovnog prostora i garaže sa više od 200 parking mesta, shodno Zakonu o procjeni uticaja na životnu sredinu („Službeni list CG“ br. 75/18) i Uredbi o projektima za koje se vrši procjena uticaja na životnu sredinu („Službeni list RCG“ br. 20/07, „Službeni list CG“ broj 47/13, 53/14 i 37/18), neophodna je izrada Elaborata o procjeni uticaja na životnu sredinu.

Za objekte za koje nije propisana obaveza izrade procjene uticaja na životnu sredinu, potrebno je u projektnoj dokumentaciji predvideti mere zaštite od buke u skladu sa članom 19. Zakona o zaštiti od buke u životnoj sredini (Službeni list CG 28/11) i Pravilniku o zvučnoj zaštiti zgrada (Službeni list CG broj 50/16).

Na području DUP-a nalazi se jedan broj pojedinačnih primjeraka i niz grupa maslina. Masline i maslinjaci su zaštićeni Zakonom o maslinarstvu i maslinovom ulju („Službeni list CG“, 45/14 i 39/16). Maslinjaci, kao najvažniji i ambijentalno najdragocjeniji dio potkunjica (tradicionalne seoske bašte), čuvaju se u postojećoj formi, sa izvornim suvomeđama i terasama. Nije dozvoljena izgradnja staza ili betoniranje ovih površina. Suvomeđe, suhozidi, podzidi i terase se ne smiju rušiti. Dozvoljena je njihova rekonstrukcija isključivo tradicionalnim načinom zidanja (u suvo).

Obavezno je da se sve masline sačuvaju, a da se pojedina stabla maslina i drugi vrijedni primjerci zelenila, ukoliko je to zaista neophodno, presade na novu poziciju u okviru iste urbanističke parcele uz neophodno pribavljanje odobrenja. Odobrenje za presađivanje maslina u maslinjaku izdaje organ lokalne uprave nadležan za poslove poljoprivrede – Sekretarijat za privredu opštine Budva, u roku od 30 dana od dana podnošenja zahtjeva za presađivanje. **Sjećenje i presađivanje maslina starih preko 100 godina je zabranjeno na osnovu člana 15. Zakona o maslinarstvu i maslinovom ulju** („Službeni list CG“, 45/14 i 39/16).

Kada su u pitanju zaštićene biljne i životinjske vrste postupati u skladu sa Rješenjem o stavljanju pod zaštitu rijetkih, prorijeđenih, endemičnih i ugroženih biljnih i životinjskih vrsta („Službeni list SRCC“ broj 36/82 i Rješenjem o stavljanju pod zaštitu pojedinih biljnih i životinjskih vrsta („Službeni list RCG“ broj 76/06). Rješenja su dostupna na sajtu Agencije za zaštitu životne sredine: www.epa.org.me.

Ukoliko sa prilikom iskopa terena za izgradnju saobraćajnica i objekata naiđe na eventualne paleontološke ili mineraloške nalaze, koji predstavljaju geonasljeđe, obavezno je prekinuti radove, obavjestiti Agenciju, kako bi njihovi stručnjaci prikupili nalaze, odnosno izvršili neophodna istraživanja.

15. USLOVI I MJERE ZAŠTITE NEPOKRETNIH OBJEKATA UPISANIH U REGISTAR KULTURNIH DOBARA CRNE GORE I NJIHOVE ZAŠTIĆENE OKOLINE

U neposrednoj blizini predmetne lokacije nema objekata koji su u popisu registrovanih spomenika kulture.

16. POTREBA IZRADE URBANISTIČKOG PROJEKTA

Za naselja i dijelove naselja koji predstavljaju nepokretna kulturna dobra od međunarodnog i nacionalnog značaja je obavezno donošenje urbanističkog projekta, što nije slučaj u ovom predmetu.

17. USLOVI ZA PRIKLJUČENJE OBJEKATA NA INFRASTRUKTURU I POSEBNI TEHNIČKI USLOVI

Prikazani su na izvodu iz DUP-a: karta vodovoda i kanalizacije, karta elektroenergetske mreže i postrojenja i karta telekomunikacija. Detaljnije tehničke uslove za priključenje ovaj Sekretarijat, po službenoj dužnosti, pribavlja za investitora.

Telekomunikaciona mreža – Prilikom izrade tehničke dokumentacije elektronske komunikac. infrastrukt. poštovati:

- Zakon o elektronskim komunikacijama („Sl. list CG“ br. 40/13)
- Pravilnik o širini zaštitnih zona i vrsti radio koridora u kojima nije dopušteno planiranje i gradnja drugih objekata („Sl. list CG“ broj 33/14)
- Pravilnik o tehničkim i drugim uslovima za priključenje, izgradnju i korišćenje elektronske komunikacione mreže, elektronske komunikacione infrastrukture i povezane opreme („Sl. list CG“ br. 59/15)
- Pravilnik o zajedničkom korišćenju elektronske komunikacione infrastrukture i povezane opreme („Sl. list CG“ broj 52/14).

Takođe koristiti sledeće:

- sajt na kome se nalaze relevantni propisi u skladu sa kojim se obavlja izrada tehničke dokumentacije www.ekip.me/regulativa/;
- sajt na kome Agencija objavljuje podatke o postojećem stanju elektronske komunikacione infrastrukture <http://ekinfrastuktura.ekip.me/ekip.me> kao i adresu web portala <http://ekinfrastuktura.ekip.me/ekip/login.jsp> preko koga sve zainteresovane strane od Agencije za telekomunikacije i poštansku djelatnost mogu da zatraže otvaranje korisničkog naloga, kako bi pristupili georeferenciranoj bazi podataka elektronske komunikacione infrastrukture.

Prilikom projektovanja, obaveza Projektanta je da poštuje tehničke preporuke EPCG koje su dostupne na sajtu www.epcg.me.

Plan elektrodistributivne 35 kv mreže - Pored postojeće TS 35/10 kV 2x8 MVA „Dubovica“ potrebno je izgraditi i planom višeg reda predviđenu TS 35/10 kV, 2x12.5 MVA „Rozino“. Lokacija TS 35/10 kV, 2x12.5 MVA „Rozino“ je već određena i njena izgradnja predstoji, uz njeno povezivanje 35 kV kablovskim vodovima u 35 kV mrežu grada. Za to će biti iskorišćen postojeći kablovski 35 kV vod za TS 35/10 kV 2x8 MVA „Dubovica“. TS 35/10 kV 2x12.5 MVA „Rozino“ se mora u svemu izvesti prema zahtjevu Elektrodistribucije Budva i u skladu sa tehničkim propisima i standardima.

Postojeći nadzemni 35 kV vodovi koji povezuju TS 35/10 kV 2x8 MVA „Dubovica“ sa TS 35/10 kV 2x8 MVA „Lazi“ i TS 35/10 kV 2x8 MVA „Regionalni vodovod“ moraju se zamijeniti kablovskim (podzemnim) vodovima. Tip i presjek korišćenih kablova definišaće Elektrodistribucija svojim uslovima. Napominje se da ti kablovski vodovi, kao i postojeći nadzemni vodovi, izlaze iz granica plana i njihova trasa mora biti predmet više planskih dokumenata (DUP-ova).

Do kabliranja ovih nadzemnih vodova zabranjuje se gradnja u njihovim koridorima, a sami koridori ovih vodova naznaceni su na grafičkim prilogozoma - list 14. Postojeće stanje -elektroenergetska

infrastruktura i list 15. Planirano stanje - elektroenergetska infrastruktura. Računato je da koridor obuhvata prostor čija je udaljenost od projekcije krajnjih faza minimum 5 metara (u skladu sa Pravilnikom o tehničkim normativima za izgradnju nadzemnih vodova od 1 kV do 400 kV).

NAPOMENA: Neophodno je planirati direktno povezivanje TS 35/10kV Rozino na napojnu TS 110/35kV jer planirano povezivanje na postojeći 35kV kablovski vod "TS 110/35kV Markovići – TS 35/10kV Dubovica" kvalitetno može poslužiti u period dok TS Rozino ne bude opterećena sa više od 50% nominalnog opterećenja. Ostavlja se mogućnost "prerastanja" TS 35/10kV Dubovica u TS 110/10 i da se trasom postojećeg 35kV voda "TS Lazi – TS Dubovica" novim dvostrukim vodom 110 kV, sistemom ulaz-izlaz povedže na vod "TS 400/110 Lastva(buduća) – TS 110/35kV Markovići". Iz ovog razloga trebalo treba zadržati koridor pomenutog voda 35kV ili predvideti novi koridor granicom plana. (strana 133)

Urbanističko-tehnički uslovi za izgradnju javnog osvetljenja - Izgradnjom instalacija javnog osvetljenja obezbjediti fotometrijske parametre date međunarodnim preporukama (preporuke CIE), navedenim u okviru plana. Kao nosače svetiljki koristiti metalne demontažne stubove, koji izdržavaju (sa svetiljkama) pritisak vjetra od 110 daN/m². Napajanje javnog osvetljenja izvoditi kablovski (podzemno), uz primjenu standardnih kablova (PP 00 4x25 0,6/1 kV za ulično osvetljenje i PP 00 3(4)x16 0,6/1 kV za osvetljenje u sklopu uređenja terena). Sistem osvetljenja treba da bude cjelonoćni. Maksimalno dozvoljeni pad napona u instalaciji osvetljenja, pri radnom režimu, može biti 5%. Kod izvedene instalacije moraju biti u potpunosti primjenjene mjere zaštite od električnog udara (zaštita od direktnog i indirektnog napona). U tom cilju, mora se izvesti polaganje zajedničkog uzemljivača svih stubova instalacije osvetljenja, polaganjem trake Fe-Zn 25x4 mm i njenim povezivanjem sa stubovima i uzemljenjem napojnih trafostanica. Obezbjediti selektivnu zaštitu kompletnog napojnog voda i pojedinih svetiljki. Obezbjediti mjerenje utrošene električne energije. Komandovanje uključanjem i isključenjem javnog osvetljenja obezbjediti preko uklopnog sata ili foto celije, prema zahtjevu Javnog komunalnog preduzeća. Prilikom projektovanja stadiona i sportskih terena predvidjeti njihovo osvetljenje u skladu sa preporukama za profesionalno bavljenje sportom (kod fudbalskog terena osvetljenjem omogućiti vršenje TV prenosa, dok kod ostalih terena sagledati zahtjeve korisnika). Za polaganje napojnih vodova vaze isti uslovi kao i kod polaganja ostalih niskonaponskih vodova. **Napomena: urbanizacijom dela bloka 20 pojavila se potreba za dodatnim trafostanicama koje bi zadovoljile potrebe novih 37 urbanističkih parcela. Predviđene su 2 trafo stanice 2x630, na parcelama k-1 i k-2 u bloku 20,a moguće je, kako se bude odvijala fazna gradnja, u prvoj fazi da se promene u 2x1000.** (strana 140)

Vodovodne i kanalizacione, elektro i tk instalacije u objektu i izvan njega projektovati u skladu sa važećim propisima i standardima, a priključenje objekta na naseljske infrastrukturne sisteme projektovati prema uslovima dobijenim od nadležnih javnih preduzeća i tretirati ih kroz idejna rješenja urbanističke parcele.

U slučaju kada je za predmetnu parcelu planom predviđen prilaz sa magistralnog puta, ovaj Sekretarijat po službenoj dužnosti, za investitora traži i tehničke uslove od Direkcije za saobraćaj, shodno članu 16. Zakona o putevima ("Službeni list RCG" broj 82/20).

U slučaju kada se u okviru predmetne urbanističke parcele nalazi zaštitni pojas ili cjevovod regionalnog vodovoda, ovaj Sekretarijat po službenoj dužnosti, za investitora traži i tehničke uslove od Regionalnog vodovoda Crnogorsko primorje. Na osnovu člana 32 Pravilnika o određivanju i održavanju zona i pojaseva sanitarne zaštite i ograničenjima u tim zonama ("Službeni list CG" br. 66/09), pojas sanitarne zaštite određuje se oko glavnih cjevovoda i u zavisnosti od konfiguracije terena iznosi 2,0m od osovine cjevovoda sa obje strane. U pojasu zaštite nije dozvoljena izgradnja objekata, postavljanje uređaja i vršenje radnji koje na bilo koji način mogu zagaditi vodu ili ugroziti stabilnost cjevovoda.

Sastavni dio ovih urbanističko tehničkih uslova su posebni uslovi za izradu projektne dokumentacije izdati od strane nadležnih službi – DOO Vodovod i kanalizacija Budve.

18. USLOVI ZA OBJEKTE KOJI MOGU DA UTIČU NA PROMJENE U VODNOM REŽIMU

Investitor je dužan da radi izrade tehničke dokumentacije za izgradnju novog ili rekonstrukciju postojećeg objekta I izvođenje geoloških istraživanja I drugih radnji koje mogu trajno, povremeno ili privremeno uticati na promjene u vodnom režimu pribaviti vodne uslove, u skladu sa članom 114 Zakona o vodama ("Službeni list RCG" broj 27/07, "Službeni list CG" broj 73/10, 32/11, 47/11, 48/15, 52/16, 55/16, 2/17, 80/17 i 84/18). Pribavljanje vodnih uslova nije potrebno za korišćenje vode koja ne prelazi obim opšte upotrebe vode i u slučaju kada novi ili rekonstruisani stambeni objekat ili manji poslovni i drugi objekat (koji se gradi u skladu sa odgovarajućim prostornim planskim dokumentom) koji se priključuje na Javni vodovod i kanalizaciju, a vodu za potrebe objekta koristi samo za piće I sanitarne potrebe.

19. USLOVI ZA OBJEKTE KOJI MOGU DA UTIČU NA BEZBJEDNOST VAZDUŠNOG SAOBRAĆAJA

U okviru DUP-a ne postoji zona ograničenja prepreka aerodroma. Za privremene ili stalne objekate ili djelove objekata, van zone ograničenja prepreka aerodroma, čija je visina veća od 45m, potrebno je od Agencije za civilno vazduhoplovstvo Crne Gore dobiti saglasnost za izgradnju i postavljanje, kao i uslove za označavanje i održavanje. (Sigurnosni nalog broj 2016/001 rev 00, datum stupanja na snagu 01.08.2016.godine).

20. SAOBRAĆAJNI USLOVI

Uslovi priključenja na kolsku saobraćajnicu prikazani su na izvodu iz DUP-a: karta saobraćaja.

Urbanistička parcela mora imati obezbjeđen kolski pristup sa gradske saobraćajnice ili javnog puta. Izuzetno, u starim gradskim jezgrima u kojima ne postoji mogućnost obezbjeđivanja kolskog pristupa, urbanističkoj parceli se može obezbjeđiti samo pješački pristup sa gradske saobraćajnice ili javnog puta (član 51 Zakona o planiranju prostora i izgradnji objekata).

Urbanistička parcela mora imati neposredan kolski pristup na javnu saobraćajnu površinu, a širina kolskog pristupa je minimum 3,0 m. Dodatno prvom stavu, urbanističkom parcelom podobnom za građenje smatraće se i ona parcela koja se ne graniči sa javnom saobraćajnom površinom, ali koja ugovorom ili drugim pravosnažnim dokumentom ima trajno obezbjeđen pristup na takvu površinu u širini od najmanje 3,0 m. (strana 67)

Uslovi za parkiranje i garažiranje vozila (tekstualni dio DUP-a, Poglavlje 5.3.11, strana 71)

Potreban broj parking mjesta kod nove izgradnje, uključujući dogradnju i nadogradnju, obezbjeđiti u okviru sopstvene parcele, na otvorenim parkinzima (PM) ili kao garažna mjesta (GM) u podzemnim etažama zgrade, a prema normativu:

Namjena	Potreban broj PM, odnosno GM
STAN	1,1 PM/stanu a u zoni rekonstrukcije i obnove postojećih objekata 0,7 PM/stanu
APARTMANI	1,1 PM/apartmanu a u zoni rekonstrukcije i obnove postojećih objekata 0,7 PM/apartmanu
HOTELI U GRADU	1 PM/2 lezaja
ADMUNISTRATIVNO - POSLOVNE DJELATNOSTI	1 PM/75 m ² bruto površine
UGOSTITELJSKI SADRZAJI	1 PM/4 stolice
TRGOVINSKI SADRZAJI	1 PM/75 m ² bruto površine ili 1PM/1lokal
OSTALI SADRZAJI	prema analizi planera - projektanta

Neophodan parking, odnosno garažni prostor mora da se obezbjedi istovremeno sa izgradnjom objekta. Podzemne garaže mogu zauzimati veću površinu od gabarita objekta u nivou prizemlja. U tom slučaju podzemna građevinska linija garaze (PGL) se određuje na sljedeći način:

- najmanje udaljenje PGL od bočnih granica susjedne urbanističke parcele je 1,5 m, osim kod jednostrano uzidanih i dvostrano uzidanih objekata, kada se PGL poklapa sa bočnim granicama susjedne urbanističke parcele,
- najmanje udaljenje PGL od zadnje granice susjedne urbanističke parcele je 1,5 m,
- PGL prema javnoj saobraćajnici može da se poklapa sa granicom urbanističke parcele, odnosno udaljenje može biti 0,0 m,
- uz ispunjenje prethodnih uslova horizontalni gabarit podzemne etaže namijenjene za garažu **ne smije** biti veći od 75 % površine pripadajuće urbanističke parcele za stambene objekte, a za turističke objekte **ne smije** biti veći od 90 %, ukoliko PGL nije definisana u grafickom prilogu -list br. 08. *Planirano stanje - regulacija i nivelacija.*

Pri projektovanju podzemne garaže moraju biti zadovoljeni prije svega protivpožarni uslovi predviđeni odgovarajućim zakonima, pravilnicima i standardima, kao i ostali uslovi u pogledu bezbjednosti. Krovne površine podzemnih garaža moraju se urediti kao pješačke površine sa značajnim učešćem specijalnog krovnog zelenila. **Na urbanističkim parcelama garaže nisu obavezujuće. Ne dozvoljava se prenamjena garaza** u stambene, turističke i druge namjene (npr. prodavnice, auto -radionice i sl.), **kao ni prenamjena prostora za parkiranje.** (strana 71)

Rjesavanje mirujućeg saobraćaja

Potreban broj parking mjesta kod nove izgradnje, uključujući dogradnju i nadogradnju, obezbjediti u okviru sopstvene parcele, na otvorenim parkinzima (PM) ili kao garažna mjesta (GM) u podzemnim etažama zgrade, a prema normativu na osnovu tacke 5.3.11. *Uslovi za parkiranje i garažiranje vozila.* Neophodan parking, odnosno garažni prostor mora da se obezbjedi istovremeno sa izgradnjom objekta. Krovne površine podzemnih garaža moraju se urediti kao pješačke površine sa značajnim učešćem specijalnog krovnog zelenila. (strana 78)

Maksimalan broj stanova (apartmana) uslovljen je ostvarenim ukupnim brojem parking ili garažnih mjesta na sopstvenoj urbanističkoj parceli, a prema normativima datim u tački 5.3.11. (strana 98)

21. USLOVI ZA NESMETANO KRETANJE INVALIDNIH LICA

Obezbijediti nesmetani pristup, kretanje, boravak i rad lica smanjene pokretljivosti, shodno Pravilniku o bližim uslovima i načinu prilagođavanja objekata za pristup i kretanje lica smanjene pokretljivosti i lica sa invaliditetom („Službeni list Crne Gore“ br. 48/13 i 44/15).

Na svakih deset jedinica mora se obezbijediti najmanje jedna stambena jedinica za nesmetan pristup, kretanje, boravak i rad lica smanjene pokretljivosti i lica sa invaliditetom. (član 6 Pravilnika).

Obavezna primjena elemenata pristupačnosti, propisana članom 46. Pravilnika, predviđa: za stambene objekte je iz člana 17, 18, 23 i 40, a za stambeno-poslovne iz člana 17, 18 i 23 plus dio objekta poslovne namjene mora sadržati elemente pristupačnosti u zavisnosti od namjene poslovnog prostora.

22. USLOVI ZA RACIONALNO KORIŠĆENJE ENERGIJE

Shodno Zakonu o energetske efikasnosti („Službeni list CG“ broj 29/10 i 40/11) i Pravilniku o minimalnim zahtjevima energetske efikasnosti zgrada („Službeni list CG“ broj 75/15) projektovanjem i izgradnjom objekata treba postići smanjenje gubitaka toplote iz objekata, poboljšanje toplotne izolacije spoljnih

elemenata, povećanje toplotne efikasnosti pravilnom orijentacijom objekata i korišćenjem sunčeve energije, korišćenje obnovljivih izvora energije, te povećanje energetske efikasnosti sisteme grejanja.

Sadržaj Elaborata energetske efikasnosti objekta propisan je Pravilnikom o sadržaju elaborata energetske efikasnosti zgrada („Službeni list CG“ broj 47/13).

Analizirati lokaciju, orijentaciju i oblik kuće. Primjeniti visok nivo toplotne izolacije kompletnog spoljnog omotača objekta i izbjegavati toplotne mostove. U cilju racionalnog korišćenja energije treba iskoristiti sve mogućnosti smanjenja korišćenja energije u objektima. Pri izgradnji objekata koristiti savremene termoizolacione materijale, kako bi se smanjila potrošnja toplotne energije.

Iskoristiti toplotne dobitke od sunca i zaštititi se od pretjeranog osunčanja. Koristiti održive sisteme protiv pretjerane insolacije – zasjena škurama, pergolama, zelenilom i slično, kako bi se smanjila potrošnja energije za vještačku klimatizaciju. Drvoredima i gustim zasadima smanjiti uticaj vjetra i obezbjediti neophodnu zasjenu u letnjim mjesecima. Nisko energetske tehnologije za grijanje i hlađenje se trebaju koristiti gdje god je to moguće. Pri proračunu koeficijentata prolaza toplote objekata uzeti vrijednosti za 30-25% niže od maksimalno dozvoljenih vrijednosti dozvoljenih za ovu klimatsku zonu.

Sunčani kolektori treba da budu skladno oblikovani i ukomponovani na najmanje uočljivim mjestima na objektu. Koristiti održive sisteme protiv prekomjerne insolacije (zasjenu škurama, građevinskim elementima, zelenilom i slično) kako bi se smanjila potrošnja energije za vještačku klimatizaciju. održivost fotovoltacionih ćelija treba ispitati u svrhu snabdevanja niskonaponskom strujom za rasvjetu naselja, kao i druge mogućnosti, poput punjenja električnih vozila.

U cilju stimulanja izgradnje energetski efikasnih objekata koji koriste solarnu energiju, Opština Budva je, Odlukom o naknadi za komunalno opremanje gradskog zemljišta („Službeni list CG – opštinski propisi“, broj 01/15), predvidjela da se naknada umanjuje za 200€ po 1m² ugrađenog solarnog kolektora – panela.

Neposredna blizina mora uslovljava relativno mala godišnja kolebanja temperature vazduha – godišnja temperaturna amplituda iznosi 16,4°C. Ipak ističe se visoka temperatura ljetnjih mjeseci u toku kojih se javlja prosječno 25 dana sa žegom (30°C i više). Za potrebe proračuna koristiti podatke Hidrometeorološkog zavoda o klimatskim i hidrološkim karakteristikama zone u kojoj se nalazi predmetna lokacija.

23. USLOVI ZA ODVOŽENJE ČVRSTOG OTPADA

Mjesta za postavljanje kontejnera za smeće predvideti na urbanističkoj parceli. Nije dozvoljeno postavljanje kontejnera na površinama namijenjenim za parkiranje vozila. Mjesta u objektu ili niše za postavljanje kontejnera za smeće kao i njihov potreban broj predvidjeti u saradnji sa nadležnim komunalnim preduzećem, a imajući u vidu produkciju čvrstog komunalnog otpada. Pri tome voditi računa o porastu broja korisnika prostora tokom ljetnjih mjeseci, pa stoga broj kontejnera i periodiku njihovog pražnjenja prilagoditi količini smeća. Poštujući prethodne uslove mjesta za postavljanje kontejnera za smeće trebaju biti što bliže javnim saobraćajnicama uz minimalnu denivelaciju (bez ivičnjaka) u odnosu na saobraćajnicu, sa padom od 5 % prema saobraćajnici. Niše za postavljanje kontejnera za smeće moguće je sa tri strane vizuelno izolovati zelenilom ili zidanim ogradama čija visina ne može biti veća od 1,50 m.

24. MOGUĆNOST FAZNE IZGRADNJE

Dozvoljena je fazna izgradnja objekta ukoliko dio objekta koji se gradi predstavlja funkcionalnu i arhitektonsku cjelinu, a na osnovu uslova definisanih u tacki 5.20. *Uslovi za arhitektonsko oblikovanje.* Konačno izgrađeni objekat ne smije da pređe maksimalno dozvoljenu površinu pod objektom i maksimalno dozvoljenu spratnost date na nivou urbanističke parcele. (strana 77)

Za objekat:

Na osnovu Zakona o planiranju prostora i izgradnji objekata i člana 76 kroz izradu idejnog rješenja može se odrediti faznost gradnje (tehničko-tehnološka i funkcionalna cjelina) objekata. Dozvoljena je fazna izgradnja, tako da konačno izgrađeni objekat ne prelazi maksimalne propisane površine pod objektom i spratnost, a ove vrijednosti mogu biti i manje.

Za urbanističku parcelu ili više urbanističkih parcela:

Na osnovu UT uslova, kod urbanističkih parcela na kojima je planom predviđena izgradnja više objekata, potrebno je uraditi revidovano idejno rješenje kompletne urbanističke parcele ili više susjednih urbanističkih parcela (čl. 76 važećeg Zakona), Idejnim rješenjem se utvrđuje generalna koncepcija za izgradnju objekata, a naročito: uklapanje objekta u prostor, položaj objekta u okviru lokacije i prema susjednim objektima.

Za građenje na dijelu urbanističke parcele:

Članom 237 važećeg zakona je predviđeno da se do donošenja Plana generalne regulacije Crne Gore može graditi na dijelu urbanističke parcele, ako nedostajući dio urbanističke parcele ne utiče na funkcionalnost i pristup objektu i uz uslov da se urbanistički parametri za cijelu urbanističku parcelu umanje za nedostajući dio.

Kroz izradu idejnog rješenja provjeriti, da li predmetna izgradnja na dijelu urbanističke parcele, na bilo koji način ugrožava valorizaciju preostalog dijela urbanističke parcele.

25. LOKACIJA u odnosu na PPPNOP

Planom višeg reda, PPPNOP Poglavlje 36.Pravila za sprovođenje plana tačka 3. i 8. (strana 297) istovremeno je propisano:

- **3. Područje opština** se uređuje prema važećoj planskoj dokumentaciji nižeg reda do donošenja Plana generalne regulacije, ali na način da se poštuju odredbe i smjernice ovog Plana u smislu poštovanja koridora infrastrukture i mjera zaštite zaštićenih prirodnih i kulturnih dobara.”
- **8. Važeća planska dokumentacija nižeg reda**, a koja nije u skladu sa pravilima ovog Plana, primjenjivaće se do izrade Plana generalne regulacije, a daje se mogućnost i njene izmjene i dopune, odnosno stavljanja van snage i izrade novog plana, prema Odluci nadležnog organa.

Preklapanjem geodetske podloge sa infrastrukturnim koridorima konstatovano je da se predmetna katastarska parcela nalazi u neposrednoj blizini trase koridora elektroenergetske mreže (postojećeg elektrovođa 35KV) u obuhvatu PPPNOP.

Pri izgradnji projekta pridržavati se propisa o minimalnom rastojanju od vodova pod naponom svih naponskih nivoa prema važećim pravilnicima o tehničkim normativima za izgradnju nadzemnih i podzemnih elektroenergetskih vodova napona od 1kV do 400kV („Službeni list SFRJ“, broj 65/88 i „Službeni list SRJ“, broj 18/92), a koji govori o minimalnoj sigurnosnoj horizontalnoj udaljenosti i sigurnosnoj visini objekata od vodova pod naponom.

Gradnju svih objekata, a naročito objekata za stalan boravak ljudi, treba graditi što dalje od dalekovoda 400kV, 220kV i 110kV (min.25m od DV 110kV, odnosno 30m od DV 220kV). Gradnju objekata za stalan boravak ljudi, kao i drugih objekata, **treba izbjegavati i u blizini vodova 35kV i 10kV**, odnosno u zoni od min.5m lijevo i desno horizontalno, od projekcije najbližeg provodnika u neotklonjenom stanju.(PPPNOP, poglavlje 16, str.180/181)

Preklapanjem geodetske podloge sa ostalim infrastrukturnim koridorima, zaštićenim prirodnim i kulturnim dobrima iz obuhvata PPPNOP, konstatovano je da se predmetna kat. parcela ne nalazi u trasama ostalih koridora infrastrukture, ni u zaštićenim prirodnim i kulturnim dobrima u obuhvatu PPPNOP.

26. NAPOMENA

Tekstualni i grafički dio predmetnih planova, kojim su propisani način izgradnje objekata, uslovi za priključenje na infrastrukturu i uslovi za uređenje urbanističke parcele, sastavni su dio urbanističko-tehničkih uslova i dostupni su na sajtu www.planovidozvole.mrt.gov.me/LAMP/PlanningDocument?m=BD i www.budva.me

Investitor može da gradi objekat na osnovu prijave, kod nadležne Urbanističko-građevinske inspekcije i sledeće dokumentacije propisane članom 91 važećeg zakona i PPPNOP-om:

- Saglasnost glavnog gradskog arhitekta na idejno rješenje
- Ovjerenog glavnog projekta
- Izveštaja o pozitivnoj reviziji glavnog projekta
- Dokaza o osiguranju od odgovornosti projektanta koji je izradio odnosno revidenta koji je revidovao glavni projekat u skladu sa Zakonom o planiranju prostora i izgradnji objekata i Uredbi o minimalnoj sumi osiguranja od profesionalne odgovornosti u oblasti izgradnje objekata (Sl. list CG broj 68/17)
- Ugovora o angažovanju izvođača radova
- Ugovora o angažovanju stručnog nadzora
- Dokaza o pravu svojine na zemljištu, odnosno drugom pravu na građenje na zemljištu ili dokaz o pravu svojine na objektu, odnosno drugom pravu na građenje, ako se radi o rekonstrukciji objekta

Sadržaj idejnog rješenja definisan je Stručnim uputstvom Ministarstva održivog razvoja i turizma, broj 101-26/99 od 14.03.2018.godine. Način podnošenja zahtjeva glavnom državnom arhitekti, za davanje saglasnosti na idejno rješenje preciziran je Obavještenjem MORT-a od 21.12.2017.godine.

Idejno odnosno glavni projekat, mora biti urađen u skladu sa članom 7 Pravilnika o načinu izrade i sadržini tehničke dokumentacije ("Službeni list CG" broj 44/18 i 43/19) u elektronskoj formi plus 1 primjerak u analognoj formi za potrebe izvođenja radova na gradilištu.

Shodno Članu 74, stav 5 i 8 Zakona o planiranju prostora i izgradnji objekata ("Službeni list CG" broj 64/17, 44/18, 63/18, 11/19, 82/20, 86/22 i 04/23), u slučaju da organ za izdavanje posebnih tehničkih uslova ne odgovori na službeni zahtjev ovog Sekretarijata u roku od 15 dana od dana prijema zahtjeva, smatraće se da je saglasan sa urbanističko-tehničkim uslovima utvrđenim na osnovu planskog dokumenta.

27. PRILOZI

Kopija grafičkog i tekstualnog dijela predmetnog plana,
List nepokretnosti, Kopija katastarskog plana,
Tehnički uslovi DOO Vodovod i Kanalizacija Budva

Dostavljeno:

- Podnosiocu zahtjeva
- Urbanističko-građevinskoj inspekciji
- a/a

Rukovodilac Sektora za urbanizam
Mila Mitrović, dipl.ing.arh.



CRNA GORA
UPRAVA ZA NEKRETNINE
PODRUČNA JEDINICA: BUDVA
Broj: 917-104-DJ-504/24
Datum: 16.05.2024.



Katastarska opština: BUDVA
Broj lista nepokretnosti:
Broj plana: 4
Parcela: 422/27

KOPIJA PLANA

Razmjera 1: 1000

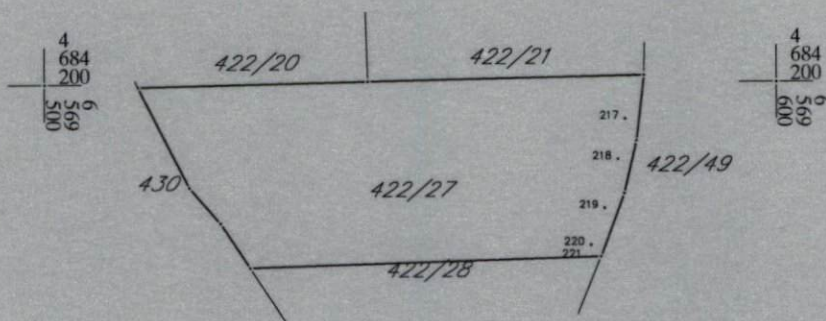
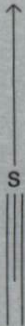

4
684
100
005
695
9

4
684
100
005
695
9

IZVOD IZ DIGITALNOG PLANA
Obradio:

Puric



Ovjerava
Službeno lice:



UPRAVA ZA NEKRETNINE

CRNA GORA

PODRUČNA JEDINICA
BUDVA

Broj: 104-919-11159/2024

Datum: 15.05.2024.

KO: BUDVA

Na osnovu člana 173 Zakona o državnom premjeru i katastru nepokretnosti ("Sl. list RCG" br. 29/07, "Sl. list CG" br. 73/10, 032/11, 040/11, 043/15, 037/17 i 17/18), postupajući po zahtjevu SUNNY CYTY DOO, , za potrebe UVID izdaje se

LIST NEPOKRETNOSTI 3660 - IZVOD

Podaci o parcelama									
Broj	Podbroj	Broj zgrade	Plan Skica	Datum upisa	Potes ili ulica i kućni broj	Način korišćenja Osnov sticanja	Bon. klasa	Površina m ²	Prihod
422	27		4 29/14		VELJE PLOČE	Šume 4. klase DIOBA		1512	0.76
								1512	0.76

Podaci o vlasniku ili nosiocu				
Matični broj - ID broj	Naziv nosioca prava - adresa i mjesto		Osnov prava	Obim prava
0000002706644	„GOOD LOCATION PROPERTIES„D.O.O. PODGORICA.UL.B.BUHE BB-TOLOŠI TOLOŠI-PODGORICA Podgorica		Svojina	1/1

Podaci o teretima i ograničenjima							
Broj	Podbroj	Broj zgrade	PD	Redni broj	Način korišćenja	Datum upisa Vrijeme upisa	Opis prava
422	27			4	Šume 4. klase	31/01/2011 0:0	ZABRANA VANSUDSKE PRODAJE NEPOKRETN. NA OSNOVU RJEŠ. PRIVREDNOG SUDA U PODG. I BR. 11577/10. OD 17.12.2010. SUSVOJINE DOO-GOOD LOCATION PROPERTIES U DIJELU 11469/53216.
422	27			5	Šume 4. klase	15/06/2015 13:59	Hipoteka U IZNOSU OD 109.329.31 EURO U KORIST OPŠTINE BUDVA, NA OSNOVU ZAKLJUČKA 043-03-U-2523 OD 29.04.2015 SEKRETARIJATA ZA PRIVREDU I FINANSIJE.
422	27			7	Šume 4. klase	12/06/2018 8:17	Zabilježba poreskog potraživanja HIPOTEKA-POREŠKO POTRAŽIVANJE BR.21-253-U-2327 OD 16.4.2018. OD 22.12.2017.G U KORIST OPŠTINE BUDVA U IZNOSU OD 29.917.76 E PORESKI OBAVEZNIK „GOOD LOCATION PROPERTIES„DOO. ZAKLJUČAK O OBEZBJEDENJU PORESKOG POTRAŽIVANJA BR.043-03-U-3734 OD 8.6.2017.G.
422	27			8	Šume 4. klase	12/07/2018 9:57	Hipoteka POREŠKO POTRAŽIVANJE BR. 21-213-U-2983/1 OD 08.05.2018. GOD. U KORIST OPŠTINE BUDVA U IZNOSU OD 31,468.02 E.
422	27			10	Šume 4. klase	16/01/2019 15:35	Hipoteka POREŠKO POTRAŽIVANJE BR. 21-213-U-7061 OD 20.11.2018. GOD. U KORIST OPŠTINE BUDVA U UKUPNOM IZNOSU OD 81.856,80 E.
422	27			13	Šume 4. klase	16/02/2024 9:11	Zabilježba poreskog potraživanja PRAVO ZALOGA -HIPOTEKA U UKUPNOM IZNOSU OD 151.223,67 E U KORIST OPŠTINE BUDVA-RJEŠENJE O OBEZBJEDENJU PORESKOG POTRAŽIVANJA UPRAVE LOKALNIH JAVNIH PRIHODA OPŠTINE BUDVA BR.UPI-21-411/22-3886/1 OD 13.5.2022.G.SVOJINA -GOOD LOKATION PROPERTIES-DOO. 1/1.

Datum i vrijeme: 15.05.2024. 12:32:30

0395237

1 / 3



Taksa naplaćena na osnovu Tarifnog broja 1, Zakona o administrativnim taksama ("Sl.list CG, br. 18/19) u iznosu od 2 eura. Naknada za korišćenje podataka premjera, katastra nepokretnosti i usluga, naplaćena na osnovu člana 174 Zakona o državnom premjeru i katastru nepokretnosti ("Sl. list RCG" br. 29/07, "Sl. list CG" br. 73/10, 032/11, 040/11, 043/15, 037/17 i 17/18) u iznosu od 3 eura.



Načelnica: 4

Sonja Tomašević
SONJA TOMAŠEVIĆ



SPISAK PODNIJETIH ZAHTIJEVA NA NEPOKRETNOSTIMA

Br. parcele podbroj	Zgrada	Predmet	Datum i vrijeme	Podnosilac	Sadržina
	PD				
422/27		104-2-919-2533/1-2024	26.04.2024 13:27	OPŠTINA BUDVA UPRAVA LOKALNIH	RIJEŠENJE O OBUSTAVI U LN 3660 KO BUDVA NA KP 422 I DR



Korisnik: KORISNIK

Datum i vrijeme štampe: 02.08.2024 14:42

PODRUČNA JEDINICA
BUDVA

Datum: 02.08.2024 14:42

KO: BUDVA

LIST NEPOKRETNOSTI 3660 - IZVOD

Podaci o parceli							
Broj/podbroj	Broj zgrade	Plan Skica	Datum upisa	Potes ili ulica i kućni broj	Način korišćenja Osnov sticanja	Površina m ²	Prihod
422/28		4 29/14		VELJE PLOČE	Šume 4. klase DIOBA	1551	0.78

Podaci o vlasniku ili nosiocu prava			
Matični broj - ID broj	Naziv nosioca prava - adresa i mjesto	Osnov prava	Obim prava
*	„GOOD LOCATION PROPERTIES„D.O.O.	Svojina	1/1

Podaci o teretima i ograničenjima						
Broj/podbroj	Broj zgrade	PD	Redni broj	Način korišćenja	Datum upisa	Opis prava
422/28	0		4	Šume 4. klase	31.01.2011	ZABRANA VANSUDSKE PRODAJE NEPOKRET.NA OSNOVU RJEŠ. PRIVREDNOG SUDA U PODG.I BR.11577/10.OD 17.12.2010 SUSVOJINE DOO-GOOD LOCATION PROPERTIES U DIJELU 11469/53216.
422/28	0		5	Šume 4. klase	15.06.2015	Hipoteka U IZNOSU OD 109.329.31 EURO U KORIST OPштINE BUDVA, NA OSNOVU ZAKLJUČKA 043-03-U-2523 OD 29.04.2015 SEKRETARIJATA ZA PRIVREDU I FINANSIJE.
422/28	0		7	Šume 4. klase	12.06.2018	Zabilježba poreskog potraživanja HIPOTEKA-PORESKO POTRAŽIVANJE BR.21-253-U-2327 OD 16.4.2018. OD 22.12.2017.G U KORIST OPštINE BUDVA U IZNOSU OD 29.917.76 E PORESKI OBAVEZNIK, „GOOD LOCATION PROPERTIES, „DOO.ZAKLJUČAK O OBEZBJEĐENJU PORESKOG POTRAŽIVANJA BR.043-03-U-3734 OD 8.6.2017.G.
422/28	0		8	Šume 4. klase	12.07.2018	Hipoteka PORESKO POTRAŽIVANJE BR. 21-213-U-2983/1 OD 08.05.2018. GOD. U KORIST OPštINE BUDVA U IZNOSU OD 31,468.02 E.
422/28	0		10	Šume 4. klase	16.01.2019	Hipoteka PORESKO POTRAŽIVANJE BR. 21-213-U-7061 OD 20.11.2018. GOD. U KORIST OPštINE BUDVA U UKUPNOM IZNOSU OD 81.856,80 E.
422/28	0		13	Šume 4. klase	16.02.2024	Zabilježba poreskog potraživanja PRAVO ZALOGA -HIPOTEKA U UKUPNOM IZNOSU OD 151.223,67 E U KORIST OPštINE BUDVA-RJEŠENJE O OBEZBJEĐENJU PORESKOG POTRAŽIVANJA UPRAVE LOKALNIH JAVNIH PRIHODA OPštINE BUDVA BR.UPI-21-411/22-3886/1 OD 13.5.2022.G.SVOJINA -GOOD LOKATION PROPERTIES-DOO. 1/1.

Podaci o aktivnim zahtjevima									
LN	Broj parcele	Podbr.	Zgrada	PD	Klas. znak	Broj zahtjeva	Godina	Komentar	Sadržina
	422	28	0		919	3555	2024		ZA UPIS PO UZZ 538/24 U LN 3660 KO BUDVA NA KP 422/17 422/18 422/19 422/20 I DR

Korisnik: KORISNIK

Datum i vrijeme štampe: 02.08.2024 14:43

PODRUČNA JEDINICA
BUDVA

Datum: 02.08.2024 14:43

KO: BUDVA

LIST NEPOKRETNOSTI 3691 - IZVOD

Podaci o parceli							
Broj/podbroj	Broj zgrade	Plan Skica	Datum upisa	Potes ili ulica i kućni broj	Način korišćenja Osnov sticanja	Površina m ²	Prihod
422/49		4 46/22	25.11.2022	VELJE PLOČE	Šume 4. klase DIOBA	6423	3.21

Podaci o vlasniku ili nosiocu prava			
Matični broj - ID broj	Naziv nosioca prava - adresa i mjesto	Osnov prava	Obim prava
*	CRNA GORA *	Svojina	1/1
*	OPŠTINA BUDVA *	Raspolaganje	1/1

Podaci o teretima i ograničenjima						
Broj/podbroj	Broj zgrade	PD	Redni broj	Način korišćenja	Datum upisa	Opis prava
422/49	0		1	Šume 4. klase	28.12.2022	Zabilježba žalbe ZABILJEŽBA ŽALBE IZJAVLJENE NA RJEŠENJE OVOG ORGANA BR.954-104-U-7071/22 OD 23.11.2022.G IZJAVLJENA OD SEKRETARIJATA ZA ZAŠTITU IMOVINE OPŠTINE BUDVA.

Podaci o aktivnim zahtjevima									
LN	Broj parcele	Podbr.	Zgrada	PD	Klas. znak	Broj zahtjeva	Godina	Komentar	Sadržina
	422	49	0		919	2395	2023		UPIS PO ELABORATU PARCELACIJA KP 93/1 KP 93/3 KP 93/4 I DR KO BUDVA

IZVOD IZ DUP-a DUBOVICA 1, Karta: 06. Planirana namjena površina
(Službeni list CG, opštinski propisi br. 01/14)

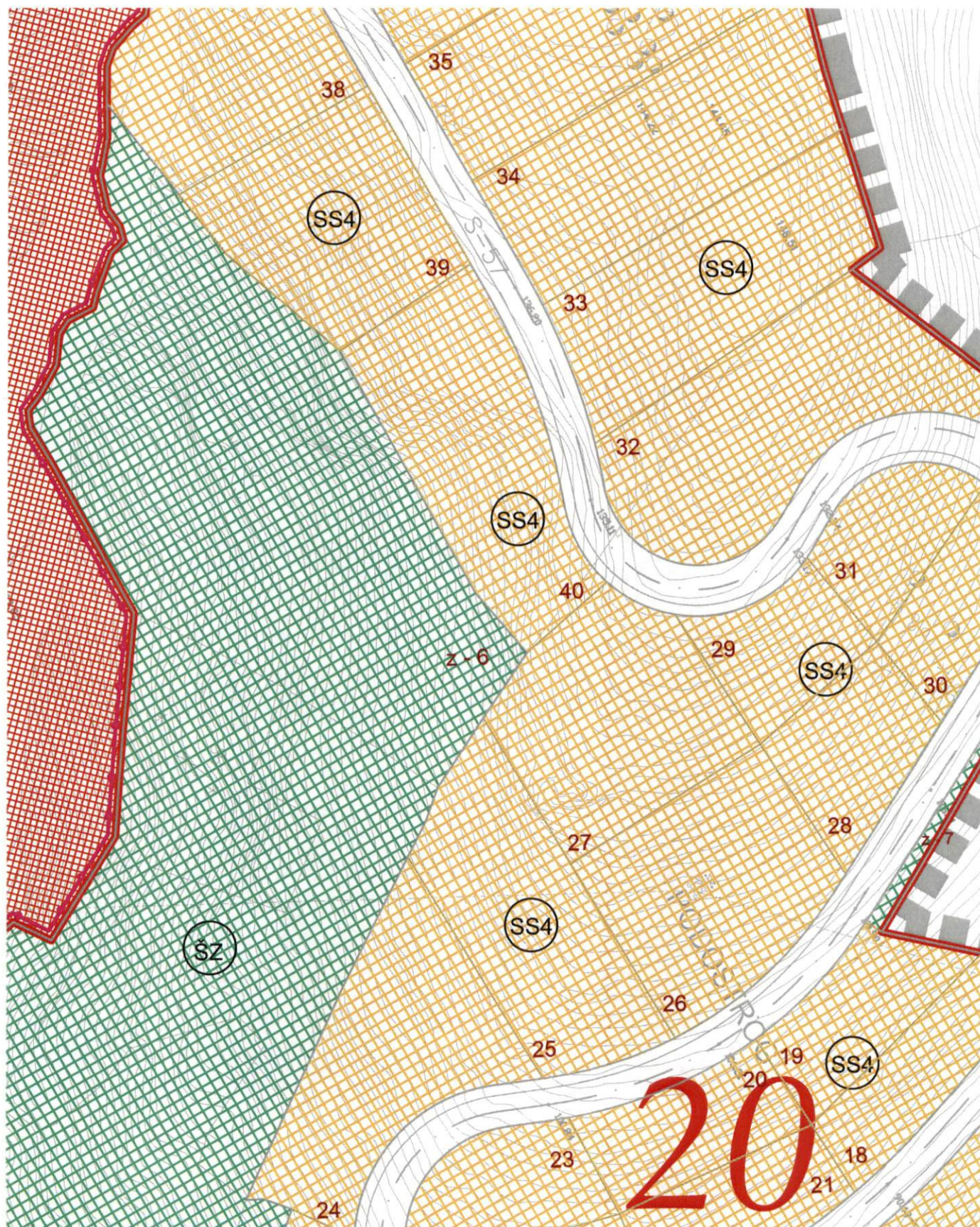

Rukovodilac Sektora za urbanizam,
Mila Mitrović, dipl.ing.arh.



Budva, 29.07.2024. godine

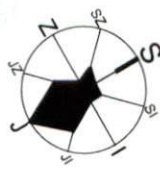

LEGENDA:

GRANICE

-  granica plana
-  granica bloka
-  granica namjene
-  granica UP Sportsko-rekreativnog centra

**POVRŠINE ZA STANOVANJE
PRETEŽNO STAMBENA NAMJENA**

-  stanovanje manje gustoće (dijelovodna stanovanja)
-  stanovanje srednje gustoće u zoni sa postojućim objekatima na suprotnoj parceli (srednje visoki objekti)
-  stanovanje srednje gustoće u zoni sa postojućim objekatima u stambenom bloku (visoki objekti)
-  stanovanje srednje gustoće u zoni sa postojućim višestambenim i višestambenim objektima u stambenom bloku (Dobruča Lon)
-  stanovanje srednje gustoće u zoni nove izgradnje
-  stanovanje - javni prostor (za radnice zaposlene u državnim institucijama i javnim poduzećima)
-  stanovanje veće gustoće u zoni sa postojućim višestambenim i višestambenim objektima u stambenom bloku
-  stanovanje veće gustoće u zoni sa postojućim objektima na suprotnoj parceli (objekti veće gustoće)
-  stanovanje veće gustoće u zoni sa postojućim objektima na suprotnoj parceli (srednje visoki objekti)
-  stanovanje veće gustoće u zoni nove izgradnje

**POVRŠINE ZA PEJZAŽNO
UREĐENJE**

-  površine javnog korištenja - uređene sadnice i zelene površine
-  površine javnog korištenja - linearne zelene
-  površine javnog korištenja - gradski parkovi





POVRŠINE ŠUMA

-  gradske šume
-  površine vodotokova i obradni kanali

**POVRŠINE ZA KOMUNALNU
INFRASTRUKTURU**

-  komunalni servisi - vodovod, energetska infrastruktura, gradska služba

**POVRŠINE ZA SAOBRAĆAJNU
INFRASTRUKTURU**

-  cesta
-  lokalne površine
-  općinske površine
-  parking
-  saobraćajna infrastruktura

**POVRŠINE ZA ŠKOLSTVO,
ZDRAVSTVO I KULTURU**

-  predškolska ustanova

**POVRŠINE POSLOVNIH
DJELATNOSTI**

-  poslovne djelatnosti
-  poslovne djelatnosti u okviru stanovanja

**POVRŠINE ZA SPORT I
REKREACIJU**

-  sportsko-rekreativni kompleks stadiona FK "Hajduk"
-  sportsko-rekreativni kompleks "Ikar"
-  sportski teren u okviru stanovanja

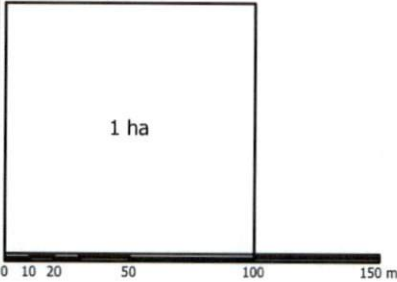

list . 06

**PLANIRANO STANJE
NAMJENA POVRŠINA**

R 1:1000

<p>NAZIV PLAN: OPŠTINA BUDVA</p> <p>ODGOVORNI PLANER: sau studio za arhitekturu i urbanizam</p>	<p>VRSTA I OPISNE DETALJE: DUBOVICA I</p> <p>NAZIV PLAN: PLANIRANO STANJE NAMJENA POVRŠINA</p> <p>ODGOVORNI PLANERI: Stanko Lovrić d.i.a., Dejana Lovrić d.i.a., SARADNICI: Igor Bordević d.i.a.</p>
--	--

IZVOD IZ DUP-a DUBOVICA 1, Karta: 07. Površine pod zelenilom i slobodne površine
(Službeni list CG, opštinski propisi br. 01/14)

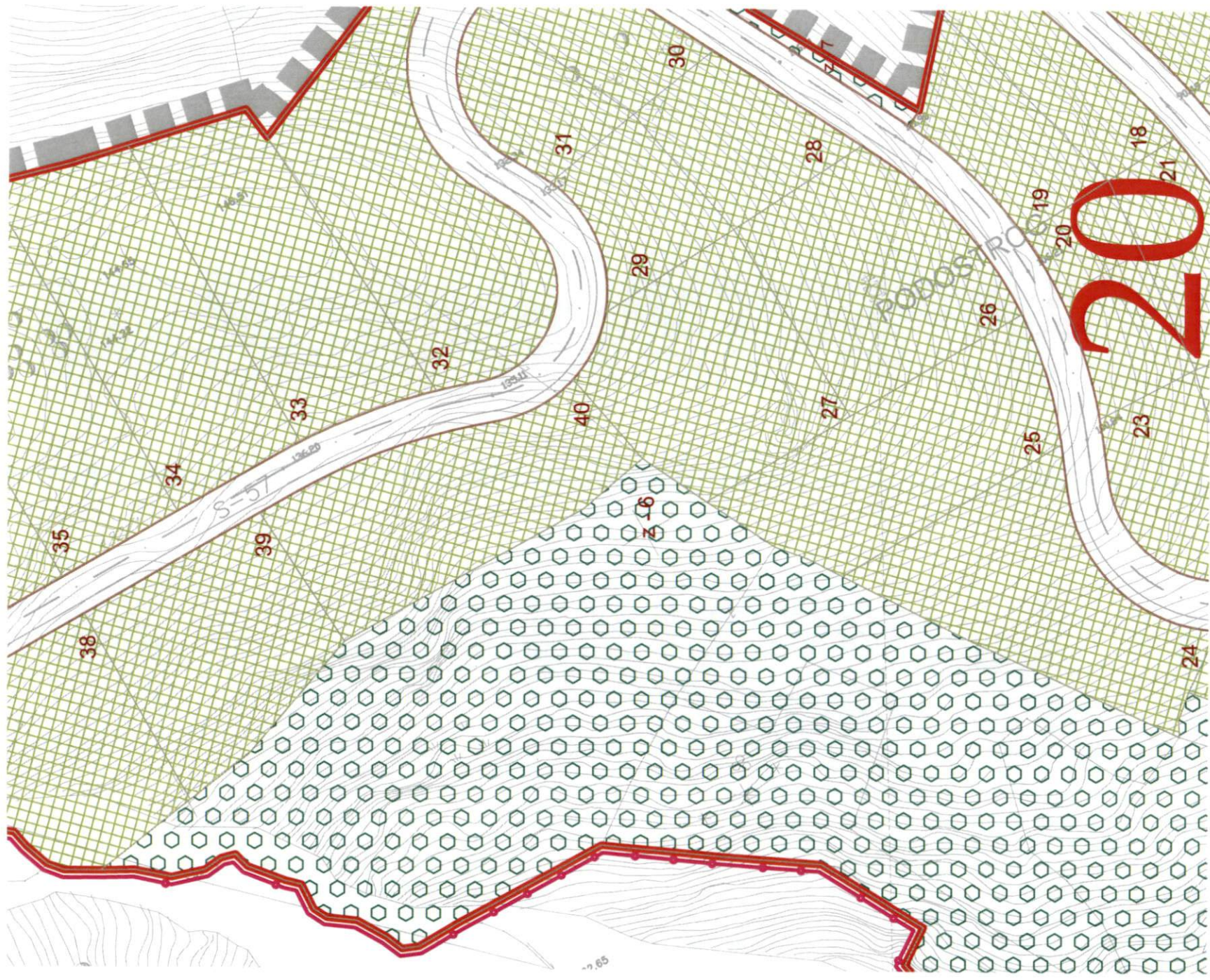

Rukovodilac Sektora za urbanizam,
Mila Mitrović, dipl.ing.arh.



Budva, 29.07.2024. godine

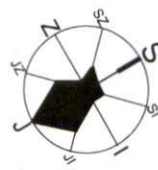



LEGENDA:

-  granica plana
-  granica UP Sportsko-rekreativnog centra

-  uređene površine pod zelenilom i slobodne površine na parcelama jednopodričnog i višepodričnog stanovanja,
-  uređene površine pod zelenilom na parcelama višestambenog stanovanja
-  uređene površine pod zelenilom i slobodne površine na parcelama komercijalnih djelatnosti
-  uređene površine pod zelenilom i slobodne površine na parceli predškolske ustanove
-  uređene površine pod zelenilom i slobodne površine na parcelama komunalnih servisa
-  uređene površine pod zelenilom i slobodne površine na parceli javne garaže
-  mini parkovi
-  zaštitno zelenilo
-  linearno zelenilo
-  uređene slobodne površine
-  sportski tereni i dječja igrališta
-  gradske šume
-  dvorci
-  uređene površine pod zelenilom i slobodne površine u koridoru obilaznice
-  uređene površine pod zelenilom i slobodne površine u kompleksu Sportskog centra (1 - zona stadiona, 2 - zona stambeno-poslovne izgradnje)
-  povremeni vodotokovi i otvoreni kanali

VRIJEDNO ZELENILO

-  postojeće zone sa hortikulturalnim uređenjem terena u kojima se zelenilo čuva
-  vrijedan primjerak zelenila koji se čuva ili presađuje
-  presađivanje vrijednog primjerka zelenila sa starom i novom pozicijom

OSTALO

-  parking

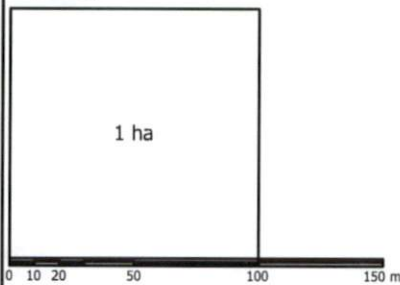

list 07.

PLANIRANO STANJE
Površine pod zelenilom i slobodne površine
R 1:1000

IMENJE IZOPISNE DETALJNOG URBANISTIČKOG PLANA	DUBOVICA I
OPŠTINA BUDVA	NAZIV PLANA PLANIRANO STANJE Površine pod zelenilom i slobodne površine
ORGANIZACIJA sau studio za arhitekturu i urbanizam	ODGOVORNI PLANER: Bianka Lovrić d.i.a. Dajana Lovrić d.i.a. SARADNIK: Igor Đorđević d.i.a.

IZVOD IZ DUP-a DUBOVICA 1, Karta: 08. Planirana regulacija i nivelacija,
(Službeni list CG, opštinski propisi br. 01/14)

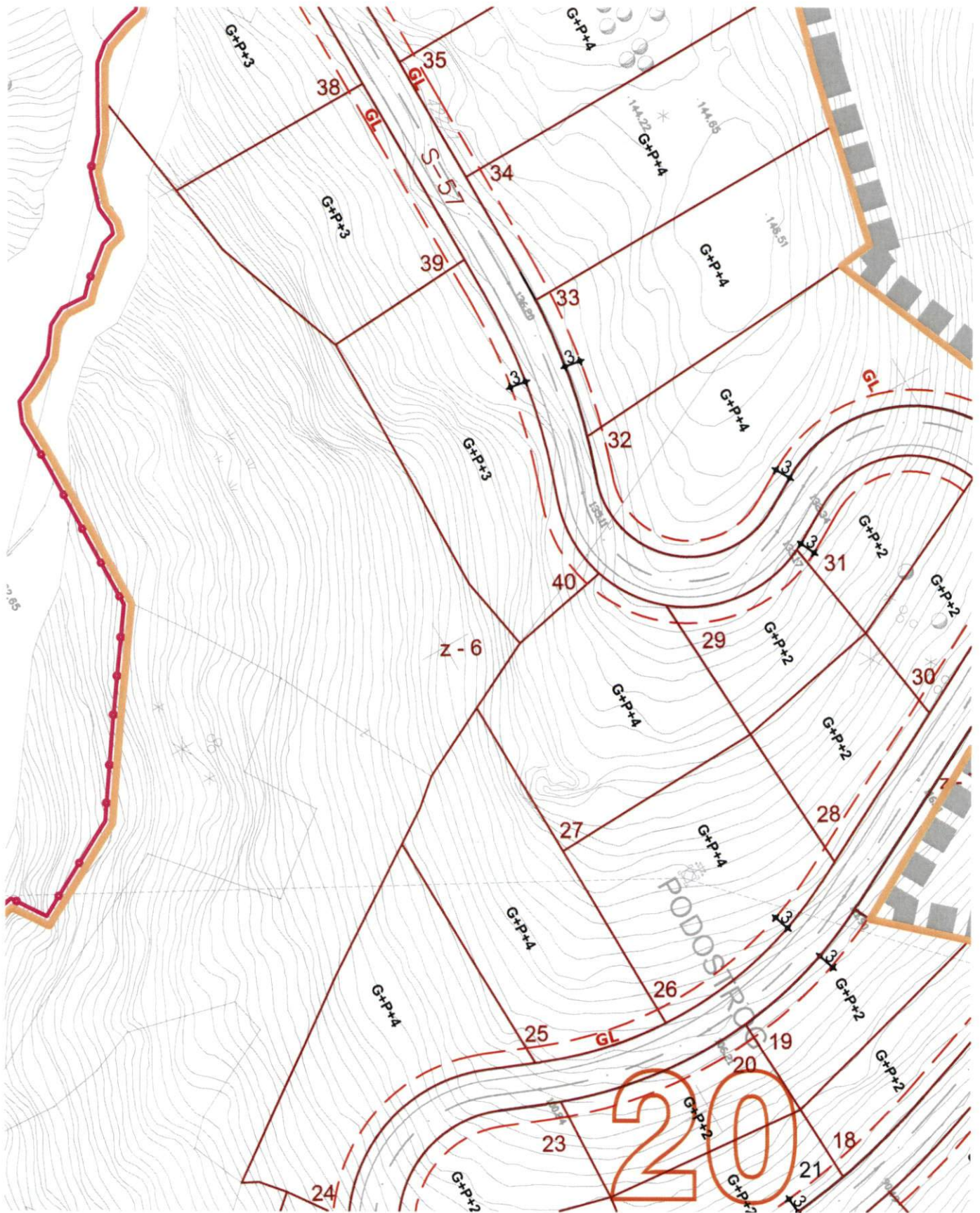

Rukovodilac Sektora za urbanizam,
Mila Mitrović, dipl.ing.arh.



Budva, 29.07.2024. godine

LEGENDA:

- granicu plana
- granicu UP Sportsko-rekreativnog centra

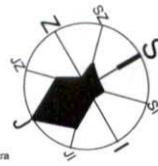

- građevinska linija
- građevinska linija podzemne etaže
- regulacione linije se poklapaju sa građevinskom linijom
- granicu bloka
- granicu urbanističke parcele
- granicu katastarske parcele
- z-1 broj urbanističke parcele zelenila u okviru bloka
- k-1 broj urbanističke parcele komunalnih djelatnosti u okviru bloka
- g-10 broj urbanističke parcele javne saobraćajnice
- 1-111 broj urbanističke parcele
- 111/11 broj katastarske parcele
- 11 broj bloka
- postojeći objekat
- planirani objekat
- P(oznaka parkinga)-broj parking mjesta



list 08.

**PLANIRANO STANJE
REGULACIJA I NIVELACIJA**

R 1:1000

MARUŠIČKI PLAN: OPŠTINA BUDVA	OPŠTINA: DUBOVICA I
OBIMNI PLAN: sau Studio za arhitekturu i urbanizam	NAZIV PLANA: PLANIRANO STANJE REGULACIJA I NIVELACIJA
	ODGOVORNI PLANERI: Stanko Lovrić d.š. Dajana Lovrić d.š. SARADNICI: Igor Đorđević d.š.

IZVOD IZ DUP-a DUBOVICA 1, Karta: 09. Planirana parcelacija
(Službeni list CG, opštinski propisi br. 01/14)



Rukovodilac Sektora za urbanizam,
Mila Mitrović, dipl.ing.arh.



Budva, 29.07.2024. godine

LEGENDA:

 granica plana

 granica bloka

 granica urbanističke parcele

 granica katastarske parcele

Z-1 broj urbanističke parcele zelenila u okviru bloka

K-1 broj urbanističke parcele komunalnih djelatnosti u okviru bloka

S-1B broj urbanističke parcele javne saobraćajnice

1-111 broj urbanističke parcele u okviru bloka

m/1 broj katastarske parcele

55 broj bloka

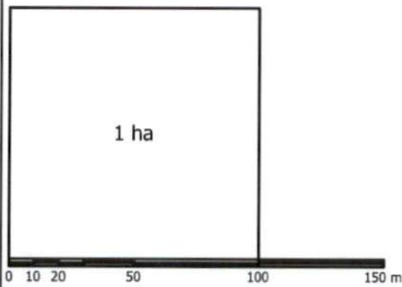
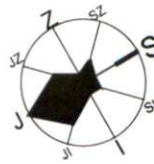

list 09.

**PLANIRANO STANJE
PARCELACIJA I
PREPARCELACIJA**

R 1:1000

IMENJE PLANA OPŠTINA BUDVA	IMENJE I OPISNE DETALJNE URBANISTIČKE PLANA DUBOVICA I
ORGANIZACIJA PLANA sau Studio za arhitekturu i urbanizam	ODGOVORNI PLANERI: Stanko Lovrić d.ia _____ Dajana Lovrić d.ia _____ SARADNICI: Igor Đorđević d.ia _____

IZVOD IZ DUP-a DUBOVICA 1, Karta: 10. Planirani saobraćaj, regulacija I nivelacija
(Službeni list CG, opštinski propisi br. 01/14)

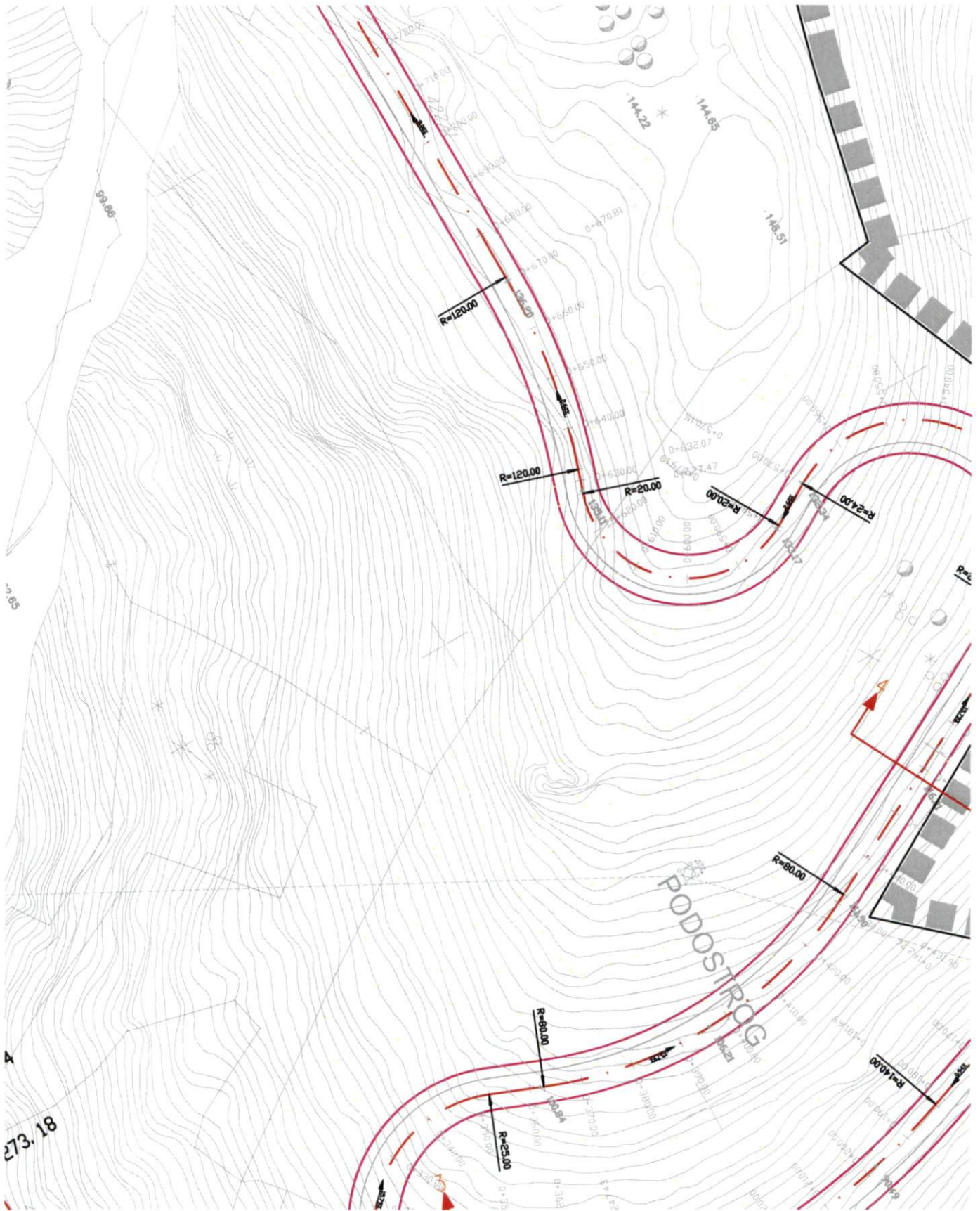

Rukovodilac Sektora za urbanizam,
Mila Mitrović, dipl.ing.arh.



Budva, 29.07.2024. godine

IZVOD IZ DUP-a DUBOVICA 1, Karta: 13. Planirana hidrotehnička infrastruktura
(Službeni list CG, opštinski propisi br. 01/14)

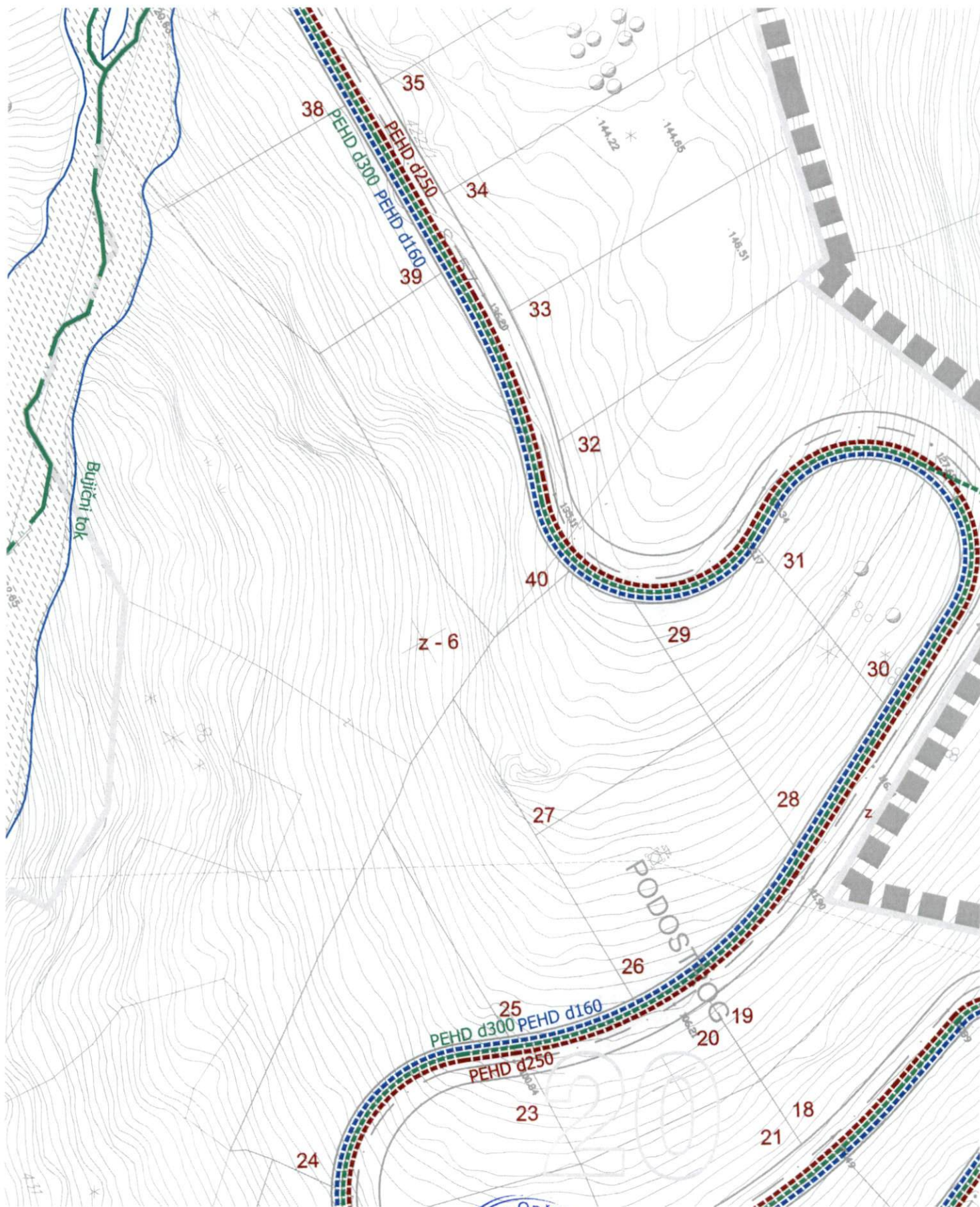

Rukovodilac Sektora za urbanizam,
Mila Mitrović, dipl.ing.arh.



Budva, 29.07.2024. godine

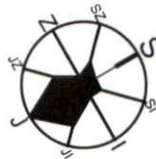

LEGENDA:

 granica plana

Vodovod
 postojeći vodovod

 postojeći vodovod - za ukidanje

 planirani vodovod

Kanalizacija
 postojeća fekalna kanalizacija

 postojeća fekalna kanalizacija - za ukidanje

 planirana fekalna kanalizacija

Atmosferska kanalizacija
 postojeća atmosferska kanalizacija

 postojeća atmosferska kanalizacija - za ukidanje

 planirana atmosferska kanalizacija

 buični tok

 buični tok za zacjeljivanje

 povremeni vodotokovi i otvoreni kanali

 jaruge

 postojeća bušter stanica

 planirana bušter stanica ili prepumpna stanica

 planirani rezervoar

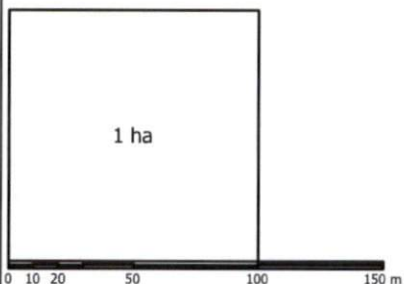

list 13.

**PLANIRANO STANJE
HIDROTEHNIČKA
INFRASTRUKTURA**

R 1:1000

<small>NARUČILAC PLANA</small> OPŠTINA BUDVA	<small>OPŠTINE I OPGUPE DETALJNOG URBANISTIČKOG PLANA</small> DUBOVICA I
<small>OSNOVAC PLANA</small>  <small>studio za arhitekturu i urbanizam</small>	<small>NAZIV PLANA</small> PLANIRANO STANJE HIDROTEHNIČKA INFRASTRUKTURA
	<small>ODGOVORNI PLANERI:</small> Stanka Lovrić d.j.a. _____ Dajana Lovrić d.j.a. _____ SARADNIK: Igor Đorđević d.j.a. _____

IZVOD IZ DUP-a DUBOVICA 1, Karta: 15. Planirana elektroenergetska infrastruktura
(Službeni list CG, opštinski propisi br. 01/14)

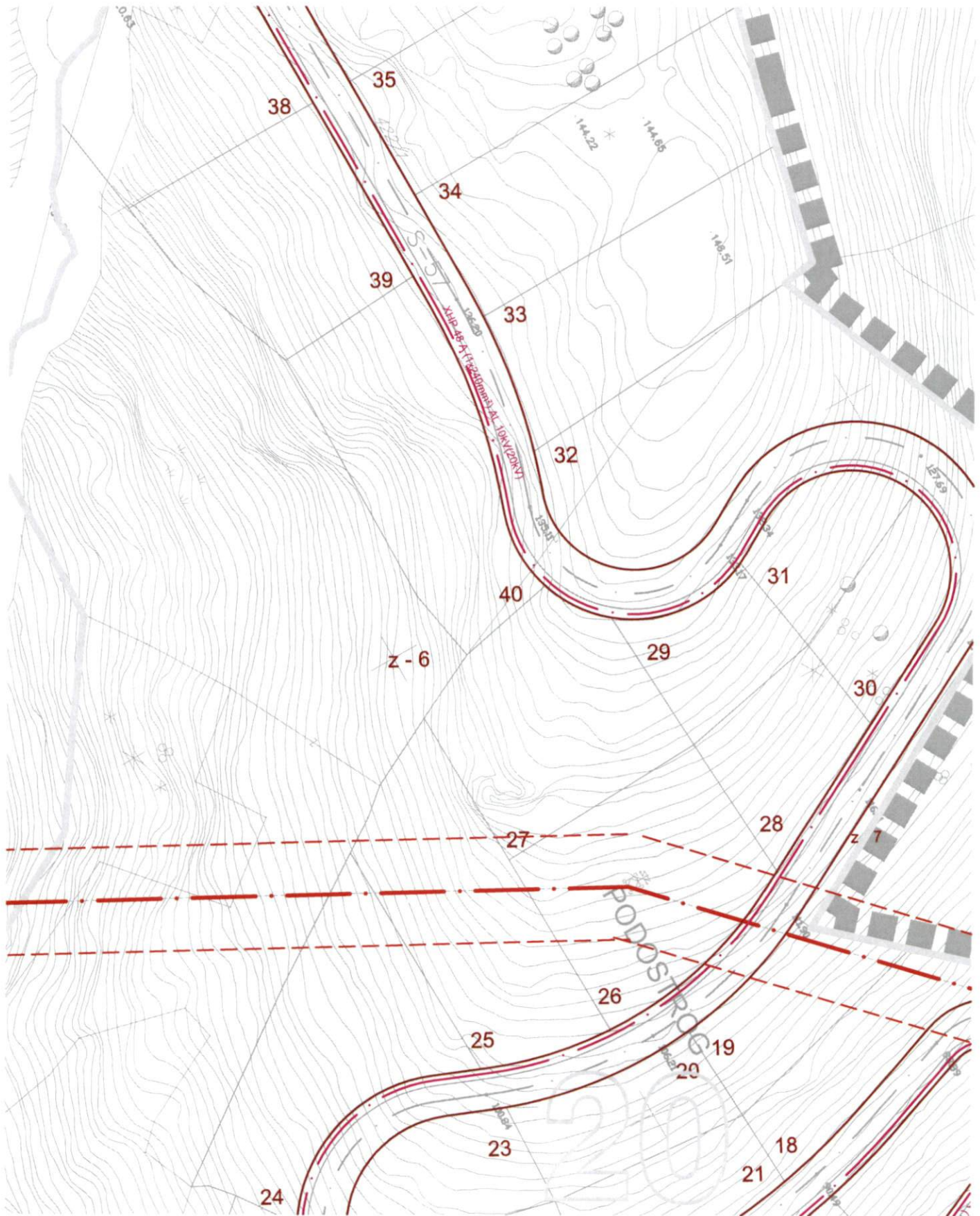







Rukovodilac Sektora za urbanizam,
Mila Mitrović, dipl.ing.arh.



Budva, 29.07.2024. godine

LEGENDA:

-  granica plana
-  POSTOJEĆI VN VAZDUŠNI 35 KV KABL
-  ZAŠTITNA ZONA DALEKOVOĐA
-  POSTOJEĆI VN KABLOVSKI 35 KV KABL ČIJA SE FUNKCIJA ZADRŽAVA
-  POSTOJEĆI VN 10 KV KABL ČIJA SE FUNKCIJA ZADRŽAVA
-  POSTOJEĆI VN 10 KV KABL KOJI SE STAVLJ VAN FUNKCIJE
-  PLANIRANI VN KABLOVSKI 35 KV VOD
-  PLANIRANI VN 10 KV KABL
-  POSTOJEĆA TS
-  PLANIRANA DTS 10/0,4 KV

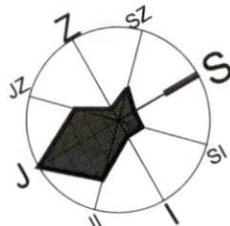

POSTOJEĆE TS:

- 1 POSTOJEĆA TS 10/0,4 kv 1x630 kv "S-41"
- 2 POSTOJEĆA MBTS 10/0,4 kv 1x630 kv "BPZ III faza"
- 3 POSTOJEĆA TS 10/0,4 kv 2x630 kv "Maestral Turs"
- 4 POSTOJEĆA TS 10/0,4 kv 1x630 kv "Golubovina"
- 5 POSTOJEĆA MBTS 10/0,4 kv 1x630 kv "Dubovica 1"
- 6 POSTOJEĆA MBTS 10/0,4 kv 2x630 kv "Dubovica 2"
- 7 POSTOJEĆA MBTS 10/0,4 kv 1x630 kv "Dubovica 3"
- 8 POSTOJEĆA MBTS 10/0,4 kv 2x630 kv "Dubovica 4"
- 9 POSTOJEĆA MBTS 10/0,4 kv 1x630 kv "Dubovica Lux"

PLANIRANE DTS:

- 10 PLANIRANA DTS 10/0,4 kv 1x630 kv
- 11 PLANIRANA DTS 10/0,4 kv 1x630 kv
- 12 PLANIRANA DTS 10/0,4 kv 1x1000 kv
- 13 PLANIRANA DTS 10/0,4 kv 2x1000 kv
- 14 PLANIRANA DTS 10/0,4 kv 1x630 kv
- 15 PLANIRANA DTS 10/0,4 kv 2x1000 kv
- 16 PLANIRANA DTS 10/0,4 kv 2x630 kv
- 17 PLANIRANA NDTS 10/0,4 kv 1x630 kv
- 18 PLANIRANA DTS 10/0,4 kv 1x630 kv
- 19 PLANIRANA DTS 10/0,4 kv 2x630 kv
- 20 PLANIRANA DTS 10/0,4 kv 1x630 kv
- 21 PLANIRANA DTS 10/0,4 kv 1x630 kv
- 22 PLANIRANA DTS 10/0,4 kv 2x630 kv
- 23 PLANIRANA DTS 10/0,4 kv 2x630 kv
- 24 PLANIRANA DTS 10/0,4 kv 1x630 kv
- 25 PLANIRANA DTS 10/0,4 kv 2x630 kv
- 26 PLANIRANA DTS 10/0,4 kv 2x630 kv
- 27 PLANIRANA DTS 10/0,4 kv 2x630 kv

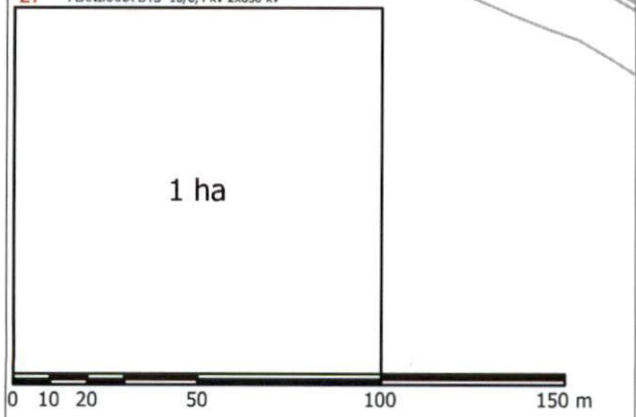

IZVOD IZ DUP-a DUBOVICA 1, Karta: 17. Planirana telekomunikaciona infrastruktura
(Službeni list CG, opštinski propisi br. 01/14)

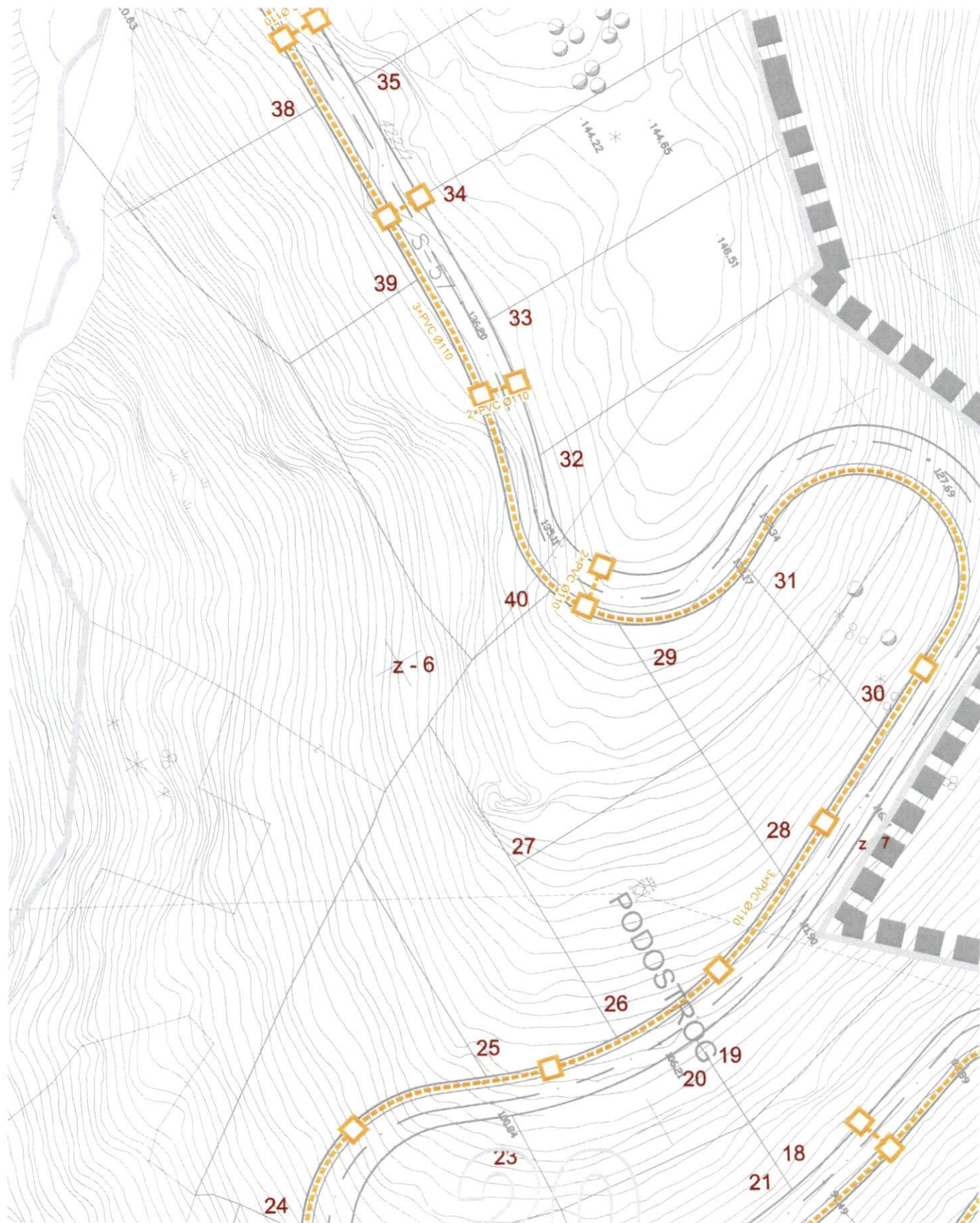

Rukovodilac Sektora za urbanizam,
Mila Mitrović, dipl.ing.arh.



Budva, 29.07.2024. godine

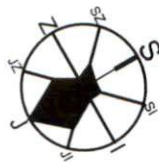

LEGENDA:

 granica plana

POSTOJEĆE

 postojeći TK podzemni vod
napomena: horizontalna odnja od 0,10 m

 postojeći TK podzemni vod višeg reda
napomena: horizontalna odnja od 0,10 m

 postojeća telefonska centrala

 postojeća CATV stanica

 postojeća tk kablovsko okno

 planirano tk kablovsko okno

 postojeći telefonski ulazni ormar

 postojeći distributivni ormar CATV

PLANIRANO

 postojeći tk koji potičen direktno u zemlju
(planirano izmještanje-ukidanje)

 postojeći kabl CATV potičen direktno u zemlju
(planirano izmještanje-ukidanje)

 postojećeg TK podzemni vod
(planirano izmještanje-ukidanje)
napomena: horizontalna odnja od 0,10 m

 planirani TK podzemni vod
napomena: horizontalna odnja od 0,10 m

 planirano TK okno "maje"

 planirano TK okno "veća"

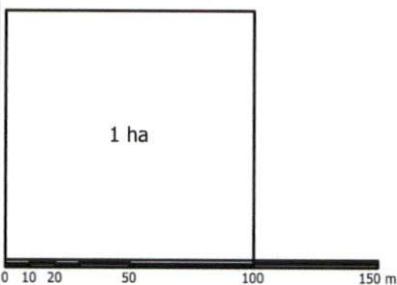

list 17.

**PLANIRANO STANJE
TELEKOMUNIKACIONA
INFRASTRUKTURA**

r 1:1000





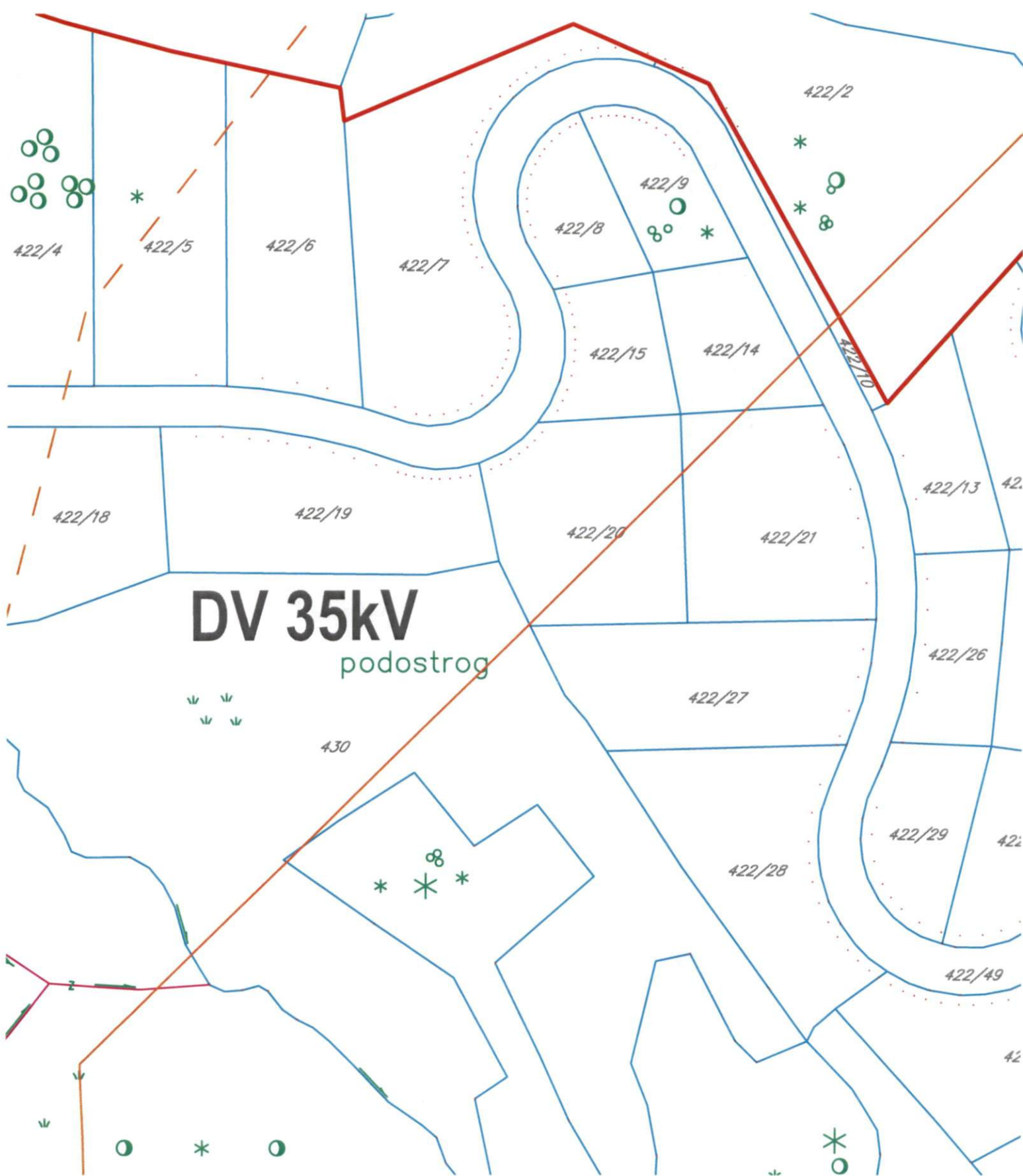

MASŠTABNI PLAN	OPŠTINA BUDVA	
OPŠTINA BUDVA	DUBOVICA I	
IMENJE I OPISNI DEJELI IPOS UBRANISKOJICE PLANA	NAZIV PLANA	
	PLANIRANO STANJE TELEKOMUNIKACIONA INFRASTRUKTURA	
OSNOVNI PLAN	POSAT: BUDVA I	ODGOVORNI PLANERI:
 studio za arhitekturu i urbanizam		Stanka Lovrić d.i.a. _____
		Dejana Lovrić d.i.a. _____
		SARADNIK: Igor Štendić d.i.a. _____

Katastarska podloga preklopljena sa kartom 21 - Plan elektroenergetske infrastrukture
iz obuhvata PPPNOP (Službeni list CG, 56/18)













Budva, 29.07.2024. godine



LEGENDA

	Granica Crne Gore		Centar posebnog značaja
	Granica PPPN OP		Centar regionalnog značaja
	Granica opštine		Značajan lokalni centar
	Obalna linija		Lokalni centar

ELEKTROENERGETSKA INFRASTRUKTURA

	Postojeća trafostanica TS
	Planirana trafostanica TS
	Postojeći elektrovod 400kV
	Planirani elektrovod 400kV i koridor
	Postojeći elektrovod 110kV
	Planirani elektrovod 110kV
	Postojeći elektrovod 110kV koji se ukida
	Postojeći elektrovod 35kV
	Planirani elektrovod 35kV
	Postojeći elektrovod 35kV koji se ukida
	Podzemni podvodni kabal/optički kabal (DC kabal Crna Gora - Italija plan)

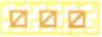
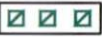
Napomena: Prikazane trase predstavljaju koridore elektrovodova.

	Potencijalne lokacije za solarne elektrane
	Planirane vjetroelektrane
	Potencijalne lokacije za vjetroelektrane