



CRNA GORA
OPŠTINA BUDVA
Sekretarijat za urbanizam i održivi razvoj

Trg Sunca br. 3, 85310 Budva, Crna Gora, tel: +382 33 451 287, e-mail: urbanizam.bd@budva.me

Broj: 06-332/21-1076/3
Budva, 25.12.2023. godine

Sekretarijat za urbanizam i održivi razvoj opštine Budva, rješavajući po zahtjevu KRGOVIĆ ŽELJKA iz Podgorice na osnovu člana 74 Zakona o planiranju prostora i izgradnji objekata ("Službeni list CG", br. 64/17, 44/18, 63/18, 11/19 i 82/20, 86/22 i 04/23)), Uredbe o povjeravanju dijela poslova Ministarstva ekologije, prostornog planiranja i urbanizma jedinicama lokalne samouprave ("Službeni list CG" br. 87/18, 28/19, 75/19, 116/20, 76/21 i 141/21 i 151/22), Pravilnika o obrascu za izdavanje urbanističko tehničkih uslova ("Službeni list CG" br. 70/17), Prostornog plana posebne namjene za obalno područje („Službeni list CG“ br. 56/18) i LSL "Stambeno-turistička zona niske gustine Rijeka Reževića" ("Službeni list CG-opštinski propisi" br. 34/09), evidentiranog u elektronskom Centralnom registru planske dokumentacije, izdaje:

URBANISTIČKO-TEHNIČKE USLOVE
za izradu tehničke dokumentacije za
izgradnju objekta

1. LOKACIJA

Urbanistička parcela br. 20 koju čine katastarske parcele br. **1165/6, 1166/2** i 1169/5 **KO Reževići I.**

U tabelarnom pregledu urbanističkih parametara nisu navedene katastarske parcele koje ulaze u sastav urbanističkih parcela. Tačni podaci o katastarskim parcelama koje čine predmetnu urbanističku parcelu utvrđiće se kroz izradu Elaborat parcelacije po planskom dokumentu. Elaborat izrađuje ovlaštena geodetska organizacija i mora biti ovjeren od strane Uprave za katastar i državnu imovinu – PJ Budva.

2. POSTOJEĆE STANJE NA URBANISTIČKOJ / KATASTARSKOJ PARCELI

U listu nepokretnosti broj 947 za KO Reževići I, od 03.11.2023. godine, na katastarskoj parceli br. **1165/6** upisan je pašnjak 2. klase površine 136m². Na kat.parceli nema upisanih tereta i ograničenja, a kao vlasnik upisan je Kuntsey Mikhail.

U listu nepokretnosti broj 946 za KO Reževići I, od 03.11.2023. godine, na katastarskoj parceli br. **1166/2** upisan je voćnjak 2. klase površine 133m². Na kat.parceli nema upisanih tereta i ograničenja, a kao vlasnik upisan je Kuntsey Mikhail.

Uvidom u Internet prezentaciju elektronske evidencije o nepokretnostima Uprave za katastar i državnu imovinu CG, dana 24.12.2023. godine, konstatovano je da je u listu 861 za KO Reževići I na kat.parceli

1169/5 upisana građevinska parcela površine 49m² u susvojini Vuković (Milan) Aleksandra (obim prava 1/8), Tešić (Dušan) Mine (obim prava 1/8), Đakonović (Andrije) Selme (obim prava 3/8) i Sklender (Andrija) Sonje (obim prava 3/8).

3. PLANIRANA NAMJENA OBJEKTA

Stambeni objekat

Predlaže se individualno, porodično stanovanje kao jedini tip što ne isključuje mogućnost da se u starim velikim zgradama, ako to dozvole prostorne mogućnosti, ne nađe i veći broj stanova. Daje se mogućnost individualnog stanovanja kombinovano sa turističkim aktivnostima uz dodatak odgovarajućeg smeštajnog kapaciteta (apartmana, soba). (tekstualni dio LSL-a poglavlje 3.1.1 str. 54)

Planirane namjene su pretežne a ne isključive, što znači da podrazumijevaju i postojanje drugih, komplementarnih namjena. (tekstualni dio LSL-a poglavlje 4.1 str. 63)

U okviru stambenih objekata mogu se javiti smještajni kapaciteti (porodični hoteli, aktivan eko-hotel i sl.) a nikako u tzv. "apartmanskim zgradama". (tekstualni dio LSL-a poglavlje 3.1.4 str. 54)

4. PRAVILA PARCELACIJE

U skladu sa članom 13, tačka 1 i 2 Pravilnika o načinu izrade i sadržini tehničke dokumentacije za građenje objekta ("Službeni list CG" broj 44/18 i 43/19) uraditi Elaborat parcelacije po planskom dokumentu, kako bi se tačno utvrdila površina predmetnih katastarskih parcela koje formiraju urbanističku parcelu. Stavom 2 člana 13 Pravilnika o načinu izrade i sadržini tehničke dokumentacije za građenje objekta je predviđeno da se za objekte infrastrukturee, umjesto Elaborata parcelacije po planskom dokumentu, prilaže grafički prikaz buduće trase objekta na ažurnim katastarskim podlogama.

Elaborat izrađuje ovlašćena geodetska organizacija u skladu sa članom 138 Zakona o državnom premjeru i katastru nepokretnosti („Službeni list RCG“ broj 29/07 i „Službeni list CG“ br. 32/11, 40/11, 43/15, 37/17 i 17/18) . Elaborat mora biti ovjeren od strane Uprave za nekretnine, Područna jedinica Budva, u skladu sa članom 141 Zakona o državnom premjeru i katastru nepokretnosti kojim je propisano da kontrolu, pregled i prijem Elaborata vrši organ uprave i potvrđuje pečatom i potpisom ovlašćenog lica.

Članom 237 važećeg zakona, je predviđeno da se do donošenja Plana generalne regulacije Crne Gore može graditi na dijelu urbanističke parcele, ako nedostajući dio urbanističke parcele ne utiče na funkcionalnost i pristup objektu i uz uslov da se urbanistički parametri utvrđeni planom za urbanističku parcelu umanje za nedostajući dio urbanističke parcele.

Kroz izradu Idejnog rješenja urbanističke parcele dokazati ispunjenost uslova propisanih članom 237 Zakona o planiranju prostora i izgradnji objekata.

Ukoliko u sprovođenju studije dođe do neslaganja između zvaničnog katastra i plana, mjerodavan je postojeći katastar. (tekstualni dio LSL-a, str. 63)

Napomena: Prije podnošenja prijave građenja potrebno je da se riješe imovinsko pravni odnosi za zemljište u cijelosti, na kojem se izvode predmetni radovi.

5. PRAVILA REGULACIJE

Položaj, gabarit i spratnost svih objekata utvrđuju se na osnovu grafičkih priloga PLAN PARCELACIJE I SPRATNOST OBJEKATA. Oblik i veličina predloženih gabarita u grafičkim priložima je data kao

predlog i može se prilagođavati potrebama investitora ukoliko se poštuju striktno zadate građevinske linije, maksimalna spratnost, maksimalna ukupna površina pod objektima, maksimalna ukupna bruto površina kao i svi ostali uslovi iz ovog plana i važeći zakonski propisi, pravilnici i standardi.

Regulaciona linija

Regulaciona linija definisana je u odnosu na saobraćajnice ili granicu katastarske parcele a koordinate su prikazane u grafičkom prilogu PLAN PARCELACIJE.

Građevinska linija

Građevinska linija u odnosu na regulacionu liniju je obavezujuća i na nju se postavlja minimalno jedna fasada objekta. Između građevinske i regulacione linije ne može biti stalnih, pomoćnih i privremenih objekata a koordinate su prikazane u grafičkom prilogu PLAN PARCELACIJE.

Visinska regulacija

Visinske regulacije definisane su označenom spratnošću (Grafički prilog: SPRATNOST OBJEKATA) na svim objektima gdje se jedan nivo računa u prosječnoj vrijednosti od približno 2,6 m za stambeni objekat, odnosno 4,2 m za objekte centralnih funkcija. (tekstualni dio LSL-a poglavlje 4.2)

Spratna visina treba da je usklađena sa spratnim visinama objekata u okruženju, a u slučaju da iz bilo kog razloga ovo usklađivanje nije moguće da se izvrši , spratna visina treba da bude 2,4 m.

Zadnja etaža može da bude rađena kao i etaža ispod nje, znači sa ravnim plafonom pri čemu je iznad tog prostora tavanski prostor, ili može da bude rađena kao potkrovlje sa kosim plafonom po krovnoj konstrukciji. (tekstualni dio LSL-a, str. 72)

Kota prizemlja

Kota prizemlja može da bude maksimalno 0,60 m iznad konačno nivelisanog i uređenog terena za objekte sa suterenskim i podrumskim etažama, kota poda prizemlja može biti maksimalno 1,20 m iznad konačno nivelisanog i uređenog terena. (tekstualni dio LSL-a poglavlje 4.2)

Podzemne eteže mogu zauzimati veću površinu od gabarita objekata i u tom slučaju građevinska linija se ne odnosi na te etaže. (tekstualni dio LSL-a poglavlje 4.4.1)

Krovovi

Krovovi jednovodni ili dvovodni nagiba 18-23° sa pokrivačem od "ćeramide" ili "mediteran" crep M222 uvijek sa sljemenom paralelno sa dužom stranom objekta; kod grupacije objekata vidnih samo sa mora i hotela moguća je primjena ravnih krovova. (tekstualni dio LSL-a poglavlje 4.4.2)

Krovne površine podzemnih garaža moraju se urediti kao pješačke površine sa značajnim učešćem specijalnog krovnog zelenila. (tekstualni dio LSL-a poglavlje 4.4.1)

Voda sa krova nove kuće ne smije da lije u susjedno dvorište. Ako je nova kuća na ivici parcele, krov treba da odvodi vodu u sopstveno dvorište. (tekstualni dio LSL-a, str. 71)

. Kad je krov jednovodan treba težiti da bude paralelan sa nagibom terena. Visina krova ne treba da pređe 3 m. Nad velikim osnovama je stoga potrebna primjena dvovodnog krova, jer bi sa jednovodnim krovom visina u slemenu iznosila preko 4m što nije dozvoljeno. Streha širine 60 cm treba da postoji samo nad zidovima gdje su vjenačanice, a nikako na kalkanima ili na zabatu. Na strehu se kači konvencionalni kvadratni ili polukružni oluk odgovarajućeg presjeka. Nije dozvoljeno usijecanje krovne ravni radi stvaranja terasa u nivou potkrovlja. (tekstualni dio LSL-a, str. 73)

Potkrovlje

Početna visina potkrovnog etaže je 1,80 m.

Isključuje se mogućnost rađenja balkona iznad prizemlja, sem lođe koja ne izlazi iz ravni fasade više nego oluk (30 cm).

Spoljne stepenice uz objekta treba da budu pune-podzidane. (tekstualni dio LSL-a poglavlje 4.4.2)

6. URBANISTIČKI PARAMETRI

	POVRŠINA URBANISTIČKE PARCELE u m ²	BRGP u m ²	POVRŠINA POD OBJEKTIMA u m ²	INDEKS IZGRAĐENOSTI	INDEKS ZAUZETOSTI	SPRATNOST/BR.ETAŽA
URBANISTIČKA PARCELA 20	321	144	48	0.45	0.15	S+P+1

Objekti po potrebi mogu imati podrumске i/ili suterenske etaže i njihova površina ne ulazi u ukupnu BRGP /bruto građevinsku površinu/ ukoliko se koriste kao garaže, podrum ili instalacione etaže. (tekstualni dio LSL-a poglavlje 4.2)

7. POTREBA IZRADE GEOLOŠKIH PODLOGA, POTREBA VRŠENJA GEOLOŠKIH ISTRAŽIVANJA, PREPORUKE ZA SMANJENJE UTICAJA I ZAŠTITU OD ZEMLJOTRESA

Prije izrade tehničke dokumentacije investitor je obavezan da u skladu sa Članom 5. Zakona o geološkim istraživanjima ("Službeni list RCG" broj 28/93, 27/94, 42/94 i 26/07 i "Službeni list CG" broj 28/11) izraditi **Revidovani Projekat osnovnih geoloških istraživanja tla** za predmetnu lokaciju, u cilju utvrđivanja osnovnih geoloških uslova za projektovanje investicionih objekata. Geološka istraživanja, izradu projekta geoloških istraživanja i reviziju vrše privredna društva, odnosno druga pravna lica koja imaju licencu.

Za objekte veće od 1000m² ili sa 4 i više nadzemnih etaža, shodno članu 7. Zakona o geološkim istraživanjima ("Službeni list RCG" broj 28/93, 27/94, 42/94 i 26/07 i "Službeni list CG" broj 28/11) izraditi **Revidovani Projekat geoloških istraživanja tla za predmetnu lokaciju** i **Revidovani Elaborat o rezultatima izvršenih geoloških istraživanja**, kojima se detaljno određuju inženjersko-geološke, hidro-geološke i geomehaničke karakteristike temeljnog tla, geotehničke i seizmološke karakteristike terena i prikaz i ocjenu rezultata istraživanja sa obradom dobijenih podataka i zaključkom o uslovima i načinu fundiranja objekta na prostoru koji je istraživan.

Pri projektovanju objekata preporučuje se korišćenje propisa EUROCODES, naročito EUROCODE 8 - Projektni propis za zemljotresnu otpornost konstrukcija. Takođe se preporučuje zadržavanje postojećeg drveća i druge vegetacije na građevinskim parcelama, gdje god je to moguće, jer povoljno utiče na očuvanje stabilnosti terena.

U slučaju da je nagib terena $\beta > 20^\circ$, ako je dubina iskopa veća od $H > 3m$, ako je rastojanje do susjednog objekata manje od 2 visine iskopa, ako su sleganja veća od 5cm ili ako su prisutne podzemne vode, neophodno je uraditi **Projekat zaštite temeljne jame**.

8. USLOVI ZA ZAŠTITU OD ELEMENTARNIH NEPOGODA I TEHNIČKO-TEHNOLOŠKIH I DRUGIH NESREĆA

U cilju zaštite od elementarnih nepogoda postupiti u skladu sa Zakonom o zaštiti i spasavanju („Službeni list CG“ broj 13/07, 05/08, 86/09, 32/11, 54/16, 146/21 i 3/23) i Pravilnikom o mjerama zaštite od elementarnih nepogoda („Službeni list CG“ broj 79/04).

Projektnom dokumentacijom potrebno je predvidjeti propisane mere zaštite od požara za objekte sa 4 i više etaža i objekte za javnu upotrebu površine preko 400m² (hoteli, pansioni, sportske hale, tržni centri i slično), shodno članu 85, 86, 87, 88 i 89. Zakon o zaštiti i spašavanju („Službeni list CG“ broj 13/07, 05/08, 86/09, 32/11, 54/16, 146/21 i 3/23).

U cilju obezbjeđenja zaštite od požara primjeniti mjere propisane sledećim zakonima i propisima:

- Zakon o zaštiti i spašavanju („Sl. list CG“ broj 13/07, 05/08, 86/09, 32/11, 54/16, 146/21 i 3/23);
- Pravilnik o tehničkim normativima za hidrantsku mrežu za gašenje požara („Sl. list SFRJ“ broj 30/91);
- Pravilnik o tehničkim normativima za pristupne puteve, okretnice i uređene platee za vatrogasna vozila u blizini objekta povećanog rizika od požara („Sl. list SFRJ“ broj 8/95);
- Pravilnik o tehničkim normativima za zaštitu visokih objekata od požara („Sl. list SFRJ“ br. 7/84).

Garaža mora ispunjavati uslove propisane Pravilnikom o tehničkim zahtjevima za zaštitu garaža za putničke automobile od požara i eksplozija („Službeni list CG“ broj 09/12).

Elaboratom zaštite na radu, predvidjeti mjere zaštite na radu za objekte koji imaju jedan ili više poslovnih prostora kao i za rušenje postojećeg objekta bilo koje namjene, shodno Članu 9. Zakonu o zaštiti i zdravlju na radu („Službeni list CG“ broj 34/14 i 44/18). Pri izgradnji objekata poslodavac koji izvodi radove dužan je da izradi Elaborat o uređenju gradilišta u skladu sa Pravilnikom o sadržaju Elaborata o uređenju gradilišta („Službeni list RCG“ broj 04/99).

Aktivnosti od interesa za odbranu sprovoditi na osnovu Zakona o odbrani („Službeni list RCG“ 47/2007 i „Službeni list CG“ br. 86/2009, 88/2009, 25/2010, 40/2011, 14/2012, 2/2017, 46/2019 i 74/2020)) i podzakonskih akata koja prizlaze iz ovog zakona.

9. USLOVI ZA ARHITEKTONSKO OBLIKOVANJE

Arhitektura objekata može imati slobodnu formu, mora biti reprezentativna, uklopljena u prirodni ambijent, sa elementima tradicionalne arhitekture i tradicionalnih materijala i elemenata primijenjenih na savremeni način.

Fasade - kamene ili malterisane sa min 50% fasade obrađene prirodnim, autohtonim kamenom, isključiti upotrebu fasadne opeke. Za vanjsku stolariju na objektima planirati drvenu građu ili PVC, sa "griljama" ili "škurama". **Isključuje se** mogućnost rađenja balkona iznad prizemlja, sem lođe koja ne izlazi iz ravni fasade više nego oluk (30 cm). Spoljne stepenice uz objekta treba da budu pune-podzidane. Poželjne su pergole "tremovi". Ograde i podzide raditi od kamena. Ograde na balkonima raditi pune, od kovanog gvožđa ili inox-a a **nikako balustrade**.

Pješačke površine obraditi prirodnim materijalom (kamene ploče, kulir i sl.). Odvođenje površinskih voda u principu treba regulisati otvorenim kanalima. (tekstualni dio LSL-a poglavlje 4.4.2)

Izrada nove kuće u tradicionalnom maniru

U ovoj zoni i nova kuća treba da bude u stilu paštrovskih kuća. Pod ovim se ne podrazumijeva doslovna arhitektonsko građevinska imitacija paštrovske kuće, već se podrazumijeva pridržavanje određenih stilskih odlika koje se kombinuju sa savremenim funkcionalnim, građevinskim, instalacionim, energetskim i hortikulturnim rješenjima treba da doprinesu stvaranju savremenog komfora, kao u daljoj kristalizaciji seoskog naselja, zaokruživanja njegovog izgleda i njegove dalje arhitektonsko-estetske kultivizacije. (tekstualni dio LSL-a, str.70)

Nova kuća može da bude postavljen na različite načine, ali svojom postavkom ne smije da ugrozi susjedne kuće, ili javne površine, javne objekte, infrastrukture ili sl. Da bi se ovo obezbijedilo potrebno je da se pri projektovanju i izgradnji nove kuće poštuju pravila koja se sreću u tradicionalnoj arhitekturi, koja su se kristalisala kroz vrijeme i kojima su dodata i neka nova. Ta pravila su detaljnije opisana u idućem tekstu.

Vidik iz susjedne kuće koja je prethodno bila podignuta, ne smije da bude zaklonjen izgradnjom nove kuće. Lociranjem, projektom i izgradnjom nove kuće mora se omogućiti pogled sa prozora druge etaže (I sprat) susjedne kuće na glavni vizuelni motiv – more.

Prozori nove kuće ka susjedu mogu da se otvaraju ako je razmak do susjedne kuće veći od 2,5 m. Ako je razmak od 1,5 m do 2,5 m mogu da se otvaraju samo mali prozori 60/60 cm sa parapetom od 1,8 m. Ako je razmak manji od 1,5 m ne mogu da se otvaraju prozori, već samo ventilacioni otvori. (tekstualni dio LSL-a, str.71)

Glavni kubus kuće mora da bude jednostavan kvadar. Pod ovim se podrazumijeva da glavna osnova kuće ima oblik kvadrata ili pravougaonika do maksimalne spoljne dimenzije 8x16 m.

Prizemna etaža kuće može da odudara od stroge geometrije glavnog kubusa. Pod tim se podrazumijeva da je u nivou prve međuspratne konstrukcije moguće postavljanje tremova, kreveta za lozu, nadstrešnica i sl. Otvori na prizemlju mogu da budu horizontalni i povećani u odnosu na tradicioinalnu arhitekturu ukoliko se ispred njih nalazi terasa sa lozom.

Zadnja etaža može da bude rađena kao i etaža ispod nje, znači sa ravnim plafonom pri čemu je iznad tog prostora tavanski prostor, ili može da bude rađena kao potkrovlje sa kosim plafonom po krovnoj konstrukciji. Otvori za prozore i vrata na drugoj i trećoj etaži treba da su vertikalni i da po površini budu u skaldu sa otvorima susjednih objekata. Ukoliko to usklađivanje nije moguće otvori terba da zauzimaju 1/20 djelova površine fasade. Raspored prozora treba da je u duhu tradicionalne arhitekture.

Dozvoljena je izgradnja aneksa uz novu kuću. Pod aneksom se podrazumijeva novi dodatni dio čija je visina za jednu etažu niža od visine kuće, a u osnovi zauzima najviše polovinu površine osnove kuće. Aneks može da bude sa ravnim ili kosim krovom. Ako je sa ravnim krovom tada je taj krov prohodna terasa.

Dvorište oko kuće treba da bude posebno parterno arhitektonski riješeno. Pod tim se podrazumijeva prilagođavanje funkcija, oblika i konstruktivnih elemenata dvorišta prirodnim odlikama terena. Računa se na primjenu podzida, suvomeđa, ogradnih zidova, stepenica, rampi i sličnih elemenata tradicionalne arhitekture partera koji moraju da budu rađeni u kamenu. Vodonepropusne površine dvorišta mogu da budu rađene od betonskih, kamenih i keramičkih zastora. (tekstualni dio LSL-a, str.72)

U cilju stimulisanja primjene lokalnog kamena za obradu fasada, Opština Budva je, Odlukom o naknadi za komunalno opremanje gradskog zemljišta („Službeni list CG – opštinski propisi“, broj 01/15), predvidjela da se naknada umanjuje za 15€ po 1m² ugrađene kamene fasade.

10. USLOVI ZA OGRAĐIVANJE URBANISTIČKE PARCELE

Ogradni zidovi, stepenice, rampe i slični elementi tradicionalne arhitekture partera moraju da budu rađeni u kamenu. Ogradni zidovi na višim djelovima mogu da imaju ili rešetke bravarske ili kovačke izrade do ukupne visine ograde od oko 2m. (tekstualni dio LSL-a, str.72)

Zidane i druge vrste ograda postavljaju se na regulacionu liniju i to tako da ograda, stubovi ograde i kapije budu unutar parcele koja se ograđuje. Ograde objekata na uglu ne smiju ugrožavati vizuelnu preglednost raskrsnice. Vrata i kapije mogu se otvarati samo ka unutrašnjosti parcele.

11. USLOVI ZA REKONSTRUKCIJU I IZGRADNJU SUHOZIDA I PODZIDA

Osnova kuće trba da bude usklađena sa prirodnim padom terena. Pod tim se podrazumijeva da teren ne smije da bude zasijecan više od 2 m visine, a ukoliko to nije dovoljno za rješavanje nivelacije kuće potrebno je primijeniti denivelaciju osnove. (tekstualni dio LSL-a, str.72)

Usijecanje terena za postavljanje čitave osnove kuće na ravnu površinu nije dozvoljeno. Pod tim se podrazumijeva usijecanje za samu osnovu kuće, kao i za prilaz iza kuće ka obali usjeka. Umjesto toga osnova buduće kuće mora da se kroz denivelacije prilagodi padu terena. (tekstualni dio LSL-a, str.73)

12. USLOVI ZA PEJZAŽNO OBLIKOVANJE URBANISTIČKE PARCELE

Postojeće kvalitetno visoko rastinje na parceli maksimalno sačuvati. Naročito treba sačuvati masline uz eventualno prilagođavanje oblika i položaja gabarita objekta. Ozelenjavanje površina vršiti prema preporukama iz studije. (tekstualni dio LSL-a poglavlje 4.4.2 str. 65)

Preporučuje se gajenje voća i to limuna, nara, badema i sl. Parcele oivičiti živom ogradom i to *myrtus communis* i *pittosporum tobira*.

U kompozicionom smislu prostori se rješavaju slobodnim pejzažnim stilom, kombinujući grupacije drveća različitih visina i različitih faza listanja, cvjetanja i plodonošenja čime bi se stvorila ritmika u prostoru. Prilaze ka objektima naglasiti parternim rješenjem pomoću dekorativnih cvjetnica, perena i pleglih četinara. (tekstualni dio LSL-a poglavlje 3.2 str. 61)

13. USLOVI ZA IZGRADNJU / POSTAVLJANJE / RUŠENJE POMOĆNIH OBJEKATA

U skladu sa članom 223 važećeg zakona, propisi jedinice lokalne samouprave, kojima se uređuju pomoćni objekti, primjenjivaće se do donošenja Plana generalne regulacije Crne Gore.

Postupak pribavljanja odobrenja za postavljanje ili građenje pomoćnih objekata uređen je Odlukom o postavljanju, odnosno građenju i uklanjanju pomoćnih objekata („Službeni list CG – opštinski propisi“ br. 21/14 od 18.07.2014. godine). Shodno članu 2. Odluke, pomoćni objekti svrstavaju se u tri tipa:

Tip 1: pomoćni objekti koji čine funkcionalnu i ekonomsku cjelinu sa objektom čijem korišćenju služi pomoćni objekat, kao što su: podzemne i nadzemne garaže, ostave, magacini, drvarnice, ljetnje kuhinje, portirnice, objekti za radnike obezbjeđenja i slično.

Tip 2: pomoćni objekti infrastrukture kao što su: septičke bio-jame, bunari, cisterne za vodu, rezervoari, bistjerne, šahtovi, kotlarnice, uređaji za grijanje i hlađenje, plinski sistemi, solarni sistemi i slično.

Tip 3: pomoćni objekti uređenja terena kao što su: ograde, potporni zidovi, bazeni, fontane, nadstrešnice, pergole, manji sportski tereni, dječja igrališta i slično.

14. USLOVI I MJERE ZA ZAŠTITU ŽIVOTNE SREDINE

Za turističke objekte površine veće od 1000m², stambeno-poslovne objekte koji imaju više od 1000m² poslovnog prostora i garaže sa više od 200 parking mesta, shodno Zakonu o procjeni uticaja na životnu sredinu („Službeni list CG“ br. 75/18) i Uredbi o projektima za koje se vrši procjena uticaja na životnu sredinu („Službeni list RCG“ br. 20/07, „Službeni list CG“ broj 47/13, 53/14 i 37/18), neophodna je izrada Elaborata o proceni uticaja na životnu sredinu.

Za objekte za koje nije propisana obaveza izrade procjene uticaja na životnu sredinu, potrebno je u projektnoj dokumentaciji predvideti mere zaštite od buke u skladu sa članom 19. Zakona o zaštiti od buke u životnoj sredini („Službeni list CG“ br. 28/11) i Pravilniku o zvučnoj zaštiti zgrada („Službeni list CG“ br. 50/16).

Na području DUP-a nalazi se jedan broj pojedinačnih primjeraka i niz grupa maslina. Masline i maslinjaci su zaštićeni Zakonom o maslinarstvu i maslinovom ulju („Službeni list CG“, 45/14 i 39/16). Maslinjaci, kao najvažniji i ambijentalno najdragocjeniji dio potkunjica (tradicionalne seoske bašte),

čuvaju se u postojećoj formi, sa izvornim suvomeđama i terasama. Nije dozvoljena izgradnja staza ili betoniranje ovih površina. Suvomeđe, suhozidi, podzidi i terase se ne smiju rušiti. Dozvoljena je njihova rekonstrukcija isključivo tradicionalnim načinom zidanja (u suvo).

Obavezno je da se sve masline sačuvaju, a da se pojedina stabla maslina i drugi vrijedni primjerci zelenila, ukoliko je to zaista neophodno, presađe na novu poziciju u okviru iste urbanističke parcele uz neophodno pribavljanje odobrenja. Odobrenje za presađivanje maslina u maslinjaku izdaje organ lokalne uprave nadležan za poslove poljoprivrede – Sekretarijat za privredu opštine Budva, u roku od 30 dana od dana podnošenja zahtjeva za presađivanje. **Sječenje i presađivanje maslina starih preko 100 godina je zabranjeno na osnovu člana 15. Zakona o maslinarstvu i maslinovom ulju** ("Službeni list CG", 45/14 i 39/16).

Kada su u pitanju zaštićene biljne i životinjske vrste postupati u skladu sa Rješenjem o stavljanju pod zaštitu rijetkih, prorijedeđenih, endemičnih i ugroženih biljnih i životinjskih vrsta ("Službeni list SRČG", 36/82) i Rješenjem o stavljanju pod zaštitu pojedinih biljnih i životinjskih vrsta ("Službeni list RČG" broj 76/06). Rješenje je dostupno na sajtu Agencije za zaštitu životne sredine: www.epa.org.me.

Ukoliko sa prilikom iskopa terena za izgradnju saobraćajnica i objekata naiđe na eventualne paleontološke ili mineraloške nalaze, koji predstavljaju geonasljeđe, obavezno je prekinuti radove, obavjestiti Agenciju, kako bi njihovi stručnjaci prikupili nalaze, odnosno izvršili neophodna istraživanja.

15. USLOVI I MJERE ZAŠTITE NEPOKRETNIH OBJEKATA UPISANIH U REGISTAR KULTURNIH DOBARA CRNE GORE I NJIHOVE ZAŠTIĆENE OKOLINE

U okviru plana, odnosno predmetne lokacije, nema objekata koji su u popisu registrovanih spomenika kulture.

U slučaju kada se u okviru predmetne lokacije nalazi ili je u neposrednoj blizini registrovani spomenik kulture, prema kome se treba upravljati shodno Zakonu o zaštiti kulturnih dobara ("Službeni list CG" br. 49/10 i 40/11, 44/17 i 18/19), ovaj Sekretarijat po službenoj dužnosti pribavlja konzervatorske uslove u skladu sa članom 102 Zakona o zaštiti kulturnih dobara. Konzervatorski uslovi čine osnov za izradu konzervatorskog projekta u skladu sa članom 103 istog zakona. Na konzervatorski projekat se pribavlja saglasnost Uprave za zaštitu kulturnih dobara Crne Gore.

16. POTREBA IZRADE URBANISTIČKOG PROJEKTA

Za naselja i dijelove naselja koji predstavljaju nepokretna kulturna dobra od međunarodnog i nacionalnog značaja je obavezno donošenje urbanističkog projekta, što nije slučaj u ovom predmetu.

17. USLOVI ZA PRIKLJUČENJE OBJEKATA NA INFRASTRUKTURU I POSEBNI TEHNIČKI USLOVI

Prikazani su na izvodu iz LSL-a: karta vodovoda i kanalizacije, karta elektroenergetske mreže i postrojenja i karta telekomunikacija. Detaljnije tehničke uslove za priključenje ovaj Sekretarijat, po službenoj dužnosti, pribavlja za investitora.

Prilikom projektovanja, obaveza Projektanta je da poštuje tehničke preporuke EPCG koje su dostupne na sajtu www.epcg.me.

Prilikom izrade tehničke dokumentacije elektronske komunikac. infrastrukt. poštovati:

- Zakon o elektronskim komunikacijama („Sl. list CG“ br. 40/13)
- Pravilnik o širini zaštitnih zona i vrsti radio koridora u kojima nije dopušteno planiranje i gradnja drugih objekata („Sl. list CG“ broj 33/14)

- Pravilnik o tehničkim i drugim uslovima za priključenje, izgradnju i korišćenje elektronske komunikacione mreže, elektronske komunikacione infrastrukture i povezane opreme („Sl. list CG“ br. 59/15)
- Pravilnik o zajedničkom korišćenju elektronske komunikacione infrastrukture i povezane opreme („Sl. list CG“ broj 52/14).

Takođe koristiti sledeće:

- sajt na kome se nalaze relevantni propisi u skladu sa kojim se obavlja izrada tehničke dokumentacije www.ekip.me/regulativa/;
- sajt na kome Agencija objavljuje podatke o postojećem stanju elektronske komunikacione infrastrukture <http://ekinfrastuktura.ekip.me/ekip.me> kao i adresu web portala <http://ekinfrastuktura.ekip.me/ekip/login.jsp> preko koga sve zainteresovane strane od Agencije za telekomunikacije i poštansku djelatnost mogu da zatraže otvaranje korisničkog naloga, kako bi pristupili georeferenciranoj bazi podataka elektronske komunikacione infrastrukture.

Vodovodne i kanalizacione, elektro i tk instalacije u objektu i izvan njega projektovati u skladu sa važećim propisima i standardima, a priključenje objekta na naseljske infrastrukturne sisteme projektovati prema uslovima dobijenim od nadležnih javnih preduzeća i tretirati ih kroz idejna rješenja urbanističke parcele.

U slučaju kada je za predmetnu parcelu planom predviđen prilaz sa magistralnog puta, ovaj Sekretarijat po službenoj dužnosti, za investitora traži i tehničke uslove od Uprave za saobraćaj, shodno članu 16. Zakona o putevima (“Službeni list RCG” broj 82/20).

U slučaju kada se u okviru predmetne urbanističke parcele nalazi zaštitni pojas ili cjevovod regionalnog vodovoda, ovaj Sekretarijat po službenoj dužnosti, za investitora traži i tehničke uslove od Regionalnog vodovoda Crnogorsko primorje. Na osnovu člana 32 Pravilnika o određivanju i održavanju zona i pojaseva sanitarne zaštite i ograničenjima u tim zonama (“Službeni list CG” br. 66/09), pojas sanitarne zaštite određuje se oko glavnih cjevovoda i u zavisnosti od konfiguracije terena iznosi 2,0m od osovine cjevovoda sa obje strane. U pojasu zaštite nije dozvoljena izgradnja objekata, postavljanje uređaja i vršenje radnji koje na bilo koji način mogu zagaditi vodu ili ugroziti stabilnost cjevovoda.

Sastavni dio ovih urbanističko tehničkih uslova su posebni uslovi za izradu projektne dokumentacije izdati od strane nadležnih službi – DOO Vodovod i kanalizacija Budve.

18. USLOVI ZA OBJEKTE KOJI MOGU DA UTIČU NA PROMJENE U VODNOM REŽIMU

Investitor je dužan da radi izrade tehničke dokumentacije za izgradnju novog ili rekonstrukciju postojećeg objekta I izvođenje geoloških istraživanja i drugih radnji koje mogu trajno, povremeno ili privremeno uticati na promjene u vodnom režimu pribaviti vodne uslove , u skladu sa članom 114 Zakona o vodama (“Službeni list RCG” br. 27/07, “Službeni list CG” br. 73/10, 32/11, 47/11, 48/15, 52/16, 02/17, 80/17 i 84/18). Pribavljanje vodnih uslova nije potrebno za korišćenje vode koja ne prelazi obim opšte upotrebe vode i u slučaju kada novi ili rekonstruisani stambeni objekat ili manji poslovni I drugi objekat (koji se gradi u skladu sa odgovarajućim prostornim planskim dokumentom) koji se priključuje na Javni vodovod I kanalizaciju, a vodu za potrebe objekta koristi samo za piće I sanitarne potrebe.

19. USLOVI ZA OBJEKTE KOJI MOGU DA UTIČU NA BEZBJEDNOST VAZDUŠNOG SAOBRAĆAJA

U okviru LSL-a ne postoji zona ograničenja prepreka aerodroma. Za privremene ili stalne objekte ili djelove objekta, van zone ograničenja prepreka aerodroma, čija je visina veća od 45m, potrebno je od

Agencije za civilno vazduhoplovstvo Crne Gore dobiti saglasnost za izgradnju i postavljanje, kao i uslove za označavanje i održavanje. (Sigurnosni nalog broj 2016/001 rev 00, datum stupanja na snagu 01.08.2016.godine).

20. SAOBRAĆAJNI USLOVI

Uslovi priključenja na kolsku saobraćajnicu prikazani su na izvodu iz LSL-a: karta saobraćaja.

Urbanistička parcela mora imati obezbjeđen kolski pristup sa gradske saobraćajnice ili javnog puta. Izuzetno, u starim gradskim jezgrima u kojima ne postoji mogućnost obezbjeđivanja kolskog pristupa, urbanističkoj parceli se može obezbjediti samo pješački pristup sa gradske saobraćajnice ili javnog puta (član 51 Zakona o planiranju prostora i izgradnji objekata).

Potreban broj parking mjesta obezbjediti u okviru sopstvene parcele, na otvorenim parkinzima ili kao garažna mjesta u podzemnim etažama a prema normativu:

- apartman - 1.1 parking mjesto / apartmanu
- administrativno-poslovne djelatnosti – 1.0 parking mjesto / 75 m² bruto površine
- ugostiteljski sadržaji – 1.0 parking mjesto / 4 stolice
- trgovinski sadržaj – 1.0 parking mjesto / 75 m² bruto površine ili 1.0 parking mjesto / 1 poslovni prostor

Neophodan parking, odnosno garažni prostor mora da se obezbjedi istovremeno sa izgradnjom objekata. Krovne površine podzemnih garaža moraju se urediti kao pješačke površine sa značajnim učešćem specijalnog krovnog zelenila. Podzemne eteže mogu zauzimati veću površinu od gabarita objekata i u tom slučaju građevinska linija se ne odnosi na te etaže. Pri projektovanju podzemne garaže moraju biti zadovoljeni prije svega protiv požarni uslovi predviđeni odgovarajućim zakonom, pravilnicima i standardima, kao i ostali uslovi u pogledu bezbjednosti. Ne dozvoljava se prenamjena garaža u stambene, turističke i druge namjene, kao i prenamjena prostora za parkiranje. (tekstualni dio LSL-a poglavlje 4.4.1.)

Pješački pristup parceli koja se ne naslanja na javnu saobraćajnicu je obavezan

Pješački pristup parceli koja se ne naslanja na javnu saobraćajnicu je obavezan. Pod ovim se podrazumijeva da je obavezno da parcela kao minimum ima pješački pristup sa javne površine, puta, trga ili ulice, što znači da ne mora da ima automobilski pristup. Na parcelama koje nemaju regulisan, kao minimum, pješački pristup sa javne površine, nije dozvoljena izgradnja. Dužina pješačkog pristupa nije limitirana.

Parkiranje vozila za kuće koje imaju samo pješački pristup

Parkiranje vozila za kuće koje imaju samo pješački pristup vrši se na javnim površinama sela. Treba računati da jedno vozilo treba da bude predviđeno za 100 m² bruto građevinske površine kuće. Na pogodnim mjestima uz postojeće saobraćajnice je potrebno i moguće da se urede i izgrade parkinzi za vozila iz kuća koje nemaju svoj parking na svojoj parceli.

Kolski pristup parceli koja se direktno naslanja na javnu kolsku površinu je obavezan

Kolski pristup parceli koja se direktno naslanja na javnu saobraćajnicu, put, ulicu ili drugu javnu kolsku površinu je obavezan. Ukoliko parcela prethodno nije imala takav pristup iz denivelacionih razloga, i ukoliko može da ga ostvari to i treba uraditi. U protivnom ovakve parcele će se računati kao parcele samo sa pješačkim pristupom.

Parkiranje vozila kuće koja je na parceli direktno spojenoj sa javnom saobraćajnicom

Parkiranje vozila kuće koja je na parceli direktno spojenoj sa javnom saobraćajnicom vrši se na tim parcelama, a ne na javnim površinama sela. Treba računati da jedno vozilo treba da bude predviđeno

za 100 m² bruto građevinske površine kuće. Nije dozvoljeno prebacivanje viška vozila na javne površine sela.

Kolski pristup parceli za izgradnju novog nestambenog objekta je obavezan

Kolski pristup parceli za izgradnju novog nestambenog objekta je obavezan. Ukoliko se planira izgradnja nestambenih kapaciteta-pogotovu smještajnoog, ugostiteljskog i sl., treba računati da je obavezno da parcela na kojoj će se graditi taj kapacitet mora da ima direktan kolski prilaz sa javnog puta, ili ulice čija je širina najmanje 5 m.

Parkiranje vozila nestambenog objekta

Parkiranje vozila nestambenog objekta mora da se vrši unutar njegove parcele. Parkinge treba obračunati jedno vozilo treba da bude predviđeno za 60 m² bruto građevinske površine. (tekstualni dio LSL-a, str. 71)

Minimalni bočni prilaz za kola

Minimalni bočni prilaz za kola je širine 2,5 m. U slučaju podizanja pune ograde ka susjedu (kameni zid i sl.) debljina ograde se mora obračunati prilikom određivanja širine prolaza, odnosno bočne udaljenosti kuće od parcelacione linije. (tekstualni dio LSL-a, str. 72)

21. USLOVI ZA NESMETANO KRETANJE INVALIDNIH LICA

Obezbijediti nesmetani pristup, kretanje, boravak i rad lica smanjene pokretljivosti, shodno Pravilniku o bližim uslovima i načinu prilagođavanja objekata za pristup i kretanje lica smanjene pokretljivosti i lica sa invaliditetom („Službeni list Crne Gore“ br. 43/18 i 44/15).

22. USLOVI ZA RACIONALNO KORIŠĆENJE ENERGIJE

Shodno Zakonu o energetske efikasnosti („Službeni list CG“ broj 29/10 i 40/11) i Pravilniku o minimalnim zahtjevima energetske efikasnosti zgrada („Službeni list CG“ broj 75/15) projektovanjem i izgradnjom objekata treba postići smanjenje gubitaka toplote iz objekata, poboljšanje toplotne izolacije spoljnih elemenata, povećanje toplotne efikasnosti pravilnom orijentacijom objekata i korišćenjem sunčeve energije, korišćenje obnovljivih izvora energije, te povećanje energetske efikasnosti sisteme grejanja.

Sadržaj Elaborata energetske efikasnosti objekta propisan je Pravilnikom o sadržaju elaborata energetske efikasnosti zgrada („Službeni list CG“ broj 47/13).

Analizirati lokaciju, orijentaciju i oblik kuće. Primjeniti visok nivo toplotne izolacije kompletnog spoljnog omotača objekta i izbjegavati toplotne mostove. U cilju racionalnog korišćenja energije treba iskoristiti sve mogućnosti smanjenja korišćenja energije u objektima. Pri izgradnji objekata koristiti savremene termoizolacione materijale, kako bi se smanjila potrošnja toplotne energije.

Iskoristiti toplotne dobitke od sunca i zaštititi se od pretjeranog osunčanja. Koristiti održive sisteme protiv pretjerane insolacije – zasjena škurama, pergolama, zelenilom i slično, kako bi se smanjila potrošnja energije za vještačku klimatizaciju. Drvoredima i gustim zasadima smanjiti uticaj vjetra i obezbijediti neophodnu zasjenu u letnjim mjesecima. Nisko energetske tehnologije za grijanje i hlađenje se trebaju koristiti gdje god je to moguće. Pri proračunu koeficijenata prolaza toplote objekata uzeti vrijednosti za 30-25% niže od maksimalno dozvoljenih vrijednosti dozvoljenih za ovu klimatsku zonu.

Sunčani kolektori treba da budu skladno oblikovani i ukomponovani na najmanje uočljivim mjestima na objektu. Koristiti održive sisteme protiv prekomjerne insolacije (zasjenu škurama, građevinskim elementima, zelenilom i slično) kako bi se smanjila potrošnja energije za vještačku

klimatizaciju. održivost fotovoltacionih ćelija treba ispitati u svrhu snadbevanja niskonaponskom strujom za rasvjetu naselja, kao i druge mogućnosti, poput punjenja električnih vozila.

U cilju stimulisanja izgradnje energetski efikasnih objekata koji koriste solarnu energiju, Opština Budva je, Odlukom o naknadi za komunalno opremanje gradskog zemljišta („Službeni list CG – opštinski propisi“, broj 01/15), predvidjela da se naknada umanjuje za 200€ po 1m² ugrađenog solarnog kolektora – panela.

Neposredna blizina mora uslovljava relativno mala godišnja kolebanja temperature vazduha – godišnja temperaturna amplituda iznosi 16,4°C. Ipak ističe se visoka temperatura ljetnjih mjeseci u toku kojih se javlja prosječno 25 dana sa žegom (30°C i više). Za potrebe proračuna koristiti podatke Hidrometeorološkog zavoda o klimatskim i hidrološkim karakteristikama zone u kojoj se nalazi predmetna lokacija.

23. USLOVI ZA ODVOŽENJE ČVRSTOG OTPADA

Mjesta za postavljanje kontejnera za smeće predvideti na urbanističkoj parceli. Nije dozvoljeno postavljanje kontejnera na površinama namijenjenim za parkiranje vozila. Mjesta u objektu ili niše za postavljanje kontejnera za smeće kao i njihov potreban broj predvidjeti u saradnji sa nadležnim komunalnim preduzećem, a imajući u vidu produkciju čvrstog komunalnog otpada. Pri tome voditi računa o porastu broja korisnika prostora tokom ljetnjih mjeseci, pa stoga broj kontejnera i periodiku njihovog pražnjenja prilagoditi količini smeća. Poštujući prethodne uslove mjesta za postavljanje kontejnera za smeće trebaju biti što bliže javnim saobraćajnicama uz minimalnu denivelaciju (bez ivičnjaka) u odnosu na saobraćajnicu, sa padom od 5 % prema saobraćajnici. Niše za postavljanje kontejnera za smeće moguće je sa tri strane vizuelno izolovati zelenilom ili zidanim ogradama čija visina ne može biti veća od 1,50 m

Način i mjesto odlaganja čvrstog otpada regulisati sa DOO Komunalno Budva, sklapanjem Ugovora o odvozu komunalnog otpada, u skladu sa članom 22, 24 i 26 Odluke o komunalnom redu na teritoriji Opštine Budva (Službeni list Opštine Budva br. 09/09).

24. MOGUĆNOST FAZNE IZGRADNJE

Za objekat:

Na osnovu Zakona o planiranju prostora i izgradnji objekata i člana 76 kroz izradu idejnog rješenja može se odrediti faznost gradnje (tehničko-tehnološka i funkcionalna cjelina) objekata. Dozvoljena je fazna izgradnja, tako da konačno izgrađeni objekat ne prelazi maksimalne propisane površine pod objektom i spratnost, a ove vrijednosti mogu biti i manje.

Za urbanističku parcelu ili više urbanističkih parcela:

Na osnovu UT uslova, kod urbanističkih parcela na kojima je planom predviđena izgradnja više objekata, potrebno je uraditi revidovano idejno rješenje kompletne urbanističke parcele ili više susjednih urbanističkih parcela (čl. 76 važećeg Zakona), Idejnim rješenjem se utvrđuje generalna koncepcija za izgradnju objekata, a naročito: uklapanje objekta u prostor, položaj objekta u okviru lokacije i prema susjednim objektima.

Za građenje na dijelu urbanističke parcele:

Članom 237 važećeg zakona je predviđeno da se do donošenja Plana generalne regulacije Crne Gore može graditi na dijelu urbanističke parcele, ako nedostajući dio urbanističke parcele ne utiče na funkcionalnost i pristup objektu i uz uslov da se urbanistički parametri za cijelu urbanističku parcelu umanje za nedostajući dio.

Kroz izradu idejnog rješenja provjeriti, da li predmetna izgradnja na dijelu urbanističke parcele, na bilo

koji način ugrožava valorizaciju preostalog dijela urbanističke parcele.

25. LOKACIJA u odnosu na PPPNOP

Planom višeg reda, PPPNOP Poglavlje 36. Pravila za sprovođenje plana tačka 3. i 8. (strana 297) istovremeno je propisano:

- **3. Područje opština** se uređuje prema važećoj planskoj dokumentaciji nižeg reda do donošenja Plana generalne regulacije, ali na način da se poštuju odredbe i smjernice ovog Plana u smislu poštovanja koridora infrastrukture i mjera zaštite zaštićenih prirodnih i kulturnih dobara.”
- **8. Važeća planska dokumentacija nižeg reda**, a koja nije u skladu sa pravilima ovog Plana, primjenjivaće se do izrade Plana generalne regulacije, a daje se mogućnost i njene izmjene i dopune, odnosno stavljanja van snage i izrade novog plana, prema Odluci nadležnog organa.

Preklapanjem geodetske podloge sa infrastrukturnim koridorima, zaštićenim prirodnim i kulturnim dobrima iz obuhvata PPPNOP, konstatovano je da se predmetne kat.parcele ne nalaze u trasama koridora infrastrukture i na zonama zaštićenih prirodnih i kulturnih dobara u obuhvatu PPPNOP.

26. NAPOMENA

Tekstualni i grafički dio predmetnih planova, kojim su propisani način izgradnje objekata, uslovi za priključenje na infrastrukturu i uslovi za uređenje urbanističke parcele, sastavni su dio urbanističko-tehničkih uslova i dostupni su na sajtu www.planovidozvole.mrt.gov.me/LAMP/PlanningDocument?m=BD i www.budva.me

Investitor može graditi objekat na osnovu prijave, kod nadležne Urbanističko-građevinske inspekcije i sledeće dokumentacije propisane članom 91 važećeg zakona:

- Saglasnost glavnog gradskog arhitekta na idejno rješenje
- Ovjerenog glavnog projekta
- Izveštaja o pozitivnoj reviziji glavnog projekta
- Dokaza o osiguranju od odgovornosti projektanta koji je izradio odnosno revidenta koji je revidovao glavni projekat u skladu sa Zakonom o planiranju prostora i izgradnji objekata i Uredbi o minimalnoj sumi osiguranja od profesionalne odgovornosti u oblasti izgradnje objekata (Sl. list CG broj 68/17)
- Ugovora o angažovanju izvođača radova
- Ugovora o angažovanju stručnog nadzora
- Dokaza o pravu svojine na zemljištu, odnosno drugom pravu na građenje na zemljištu ili dokaz o pravu svojine na objektu, odnosno drugom pravu na građenje, ako se radi o rekonstrukciji objekta

Sadržaj idejnog rješenja definisan je Stručnim uputsvom Ministarstava održivog razvoja i turizma, broj 101-26/99 od 14.03.2018.godine. Način podnošenja zahtjeva glavnom državnom arhitekti, za davanje saglasnosti na idejno rješenje preciziran je Obavještenjem MORT-a od 21.12.2017.godine.

Idejno odnosno glavni projekat, mora biti urađen u skladu sa članom 7 Pravilnika o načinu izrade i sadržini tehničke dokumentacije ("Službeni list CG" broj 44/18 i 43/19) u elektronskoj formi plus 1 primjerak u analognoj formi za potrebe izvođenja radova na gradilištu.

Shodno Članu 74, stav 5 i 8 Zakona o planiranju prostora i izgradnji objekata ("Službeni list CG" broj 64/17, 44/18, 63/18, 11/19, 82/20, 86/22 i 04/23), u slučaju da organ za izdavanje posebnih tehničkih uslova / vodnih uslova / konzervatorskih uslova ne odgovori na službeni zahtjev ovog Sekretarijata u

roku od 15 dana od dana prijema zahtjeva, smatraće se da je saglasan sa urbanističko-tehničkim uslovima utvrđenim na osnovu planskog dokumenta.

27. PRILOZI

Kopije grafičkog i tekstualnog dijela predmetnog plana,
List nepokretnosti, Kopija katastarskog plana,
Tehnički uslovi DOO Vodovod i Kanalizacija Budva

Samostalna savjetnica I za urbanizam
arh. Maja Tišma dipl.inž.



Dostavljeno: Podnosiocu zahtjeva, Urbanističko-gradevinskoj inspekciji i/a

CRNA GORA

UPRAVA ZA KATASTAR I DRŽAVNU IMOVINU

PODRUČNA JEDINICA: BUDVA

Broj: 917-104-DJ-1579/23

Datum: 18.12.2023.



Katastarska opština: REŽEVIĆI I

Broj lista nepokretnosti:

Broj plana: 10

Parcela: 1165/6, 1166/2

KOPIJA PLANA

Razmjera 1:1000

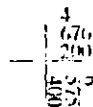
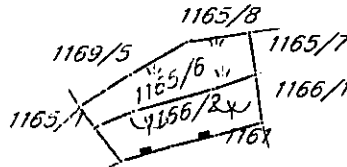
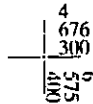
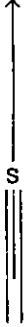

4
676
300
6
575

4
676
300
6
575

2706 ZEMELJNOPISNI PLAN
05/2023

Punić



Ovjerava
Službeno lice:



UPRAVA ZA KATASTAR
I DRŽAVNU IMOVINU

CRNA GORA

PODRUČNA JEDINICA
BUDVA

Broj: 104-919-19283/2023

Datum: 03.11.2023.

KO: REŽEVIĆI I

Na osnovu člana 173 Zakona o državnom premjeru i katastru nepokretnosti ("Sl. list RCG" br. 29/07, "Sl. list CG" br. 73/10, 032/11, 040/11, 043/15, 037/17 i 17/18), postupajući po zahtjevu OPŠTINA BUDVA SEKRETARIJAT ZA URBANIZAM I ODRŽIVI RAZVOJ, , za potrebe UTU izdaje se

LIST NEPOKRETNOSTI 947 - PREPIS

Podaci o parcelama									
Broj	Podbroj	Broj zgrade	Plan Skica	Datum upisa	Poteš ili ulica i kućni broj	Način korišćenja Osnov sticanja	Bon. klasa	Površina m ²	Prihod
1165	6		10 9/13	17/06/2015	RIJEKA REŽEVIĆI	Pašnjak 2. klase KUPOVINA		136	0.20
								136	0.20

Podaci o vlasniku ili nosiocu			
Matični broj - ID broj	Naziv nosioca prava - adresa i mjesto	Prava	Obim prava
	KUNTSEV, MIKHAIL DREZINSKI 3, MOSKOVSKA OBLASTAN 69 RUSKA FEDERACIJA 65No0043270	Svojina	1/1

Ne postoje tereti i ograničenja.

Naplata takse je oslobođena na osnovu člana 17 Zakona o administrativnim taksama ("Sl. list CG, br. 18/19). Naplata naknade oslobođena je na osnovu člana 174 Zakona o državnom premjeru i katastru nepokretnosti ("Sl. list RCG" br. 29/07, "Sl. list CG" br. 73/10, 032/11, 040/11, 043/15, 037/17 i 17/18).



Načelnica:

Sonja Tomašević
SONJA TOMAŠEVIĆ



UPRAVA ZA KATASTAR
I DRŽAVNU IMOVINU

CRNA GORA

PODRUČNA JEDINICA
BUDVA

Broj: 104-919-19285/2023

Datum: 03.11.2023.

KO: REŽEVIĆI I

Na osnovu člana 173 Zakona o državnom premjeru i katastru nepokretnosti ("Sl. list RCG" br. 29/07, "Sl. list CG" br. 73/10, 032/11, 040/11, 043/15, 037/17 i 17/18), postupajući po zahtjevu OPŠTINA BUDVA SEKRETARIJAT ZA URBANIZAM I ODRŽIVI RAZVOJ, , za potrebe UTU izdaje se

LIST NEPOKRETNOSTI 946 - PREPIS

Podaci o parcelama									
Broj	Podbroj	Broj zgrade	Plan Skica	Datum upisa	Potes ili ulica i kućni broj	Način korišćenja Osnov sticanja	Bon. klasa	Površina m ²	Prihod
1166	2		10 9/13	17/06/2015	RIJEKA REŽEVIĆI	Voćnjak 2. klase KUPOVINA		133	4.43
								133	4.43

Podaci o vlasniku ili nosiocu			
Matični broj - ID broj	Naziv nosioca prava - adresa i mjesto	Prava	Obim prava
	KUNTSEV, MIKHAIL DREZINSKI 3, MOSKOVSKA OBLAST, STAN 69 RUSKA FEDERACIJA 65No0043270	Svojina	1/1

Ne postoje tereti i ograničenja.

Naplata takse je oslobođena na osnovu člana 17 Zakona o administrativnim taksama ("Sl. list CG, br. 18/19). Naplata naknade oslobođena je na osnovu člana 174 Zakona o državnom premjeru i katastru nepokretnosti ("Sl. list RCG" br. 29/07, "Sl. list CG" br. 73/10, 032/11, 040/11, 043/15, 037/17 i 17/18).

Načelnica:

SONJA TOMAŠEVIĆ



Korisnik: KORISNIK

Datum i vrijeme štampe: 24.12.2023 17:22

PODRUČNA JEDINICA
BUDVA

Datum: 24.12.2023 17:22

KO: REŽEVIĆI I

LIST NEPOKRETNOSTI 861 - IZVOD

Podaci o parceli							
Broj/podbroj	Broj zgrade	Plan Skica	Datum upisa	Potes ili ulica i kućni broj	Način korišćenja Osnov sticanja	Površina m ²	Prihod
1169/5		10 12/18	28.06.2018	RIJEKA REŽEVIĆI	Gradjevinska parcela NASLJEDE	49	0.00

Podaci o vlasniku ili nosiocu prava			
Matični broj - ID broj	Naziv nosioca prava - adresa i mjesto	Osnov prava	Obim prava
*	VUKOVIĆ MILAN ALEKSANDAR *	Susvojina	1/8
*	TEŠIĆ DUŠAN MINA *	Susvojina	1/8
*	DJAKONOVIĆ ANDRIJE SELMA *	Susvojina	3/8
*	SKLENDER ANDRIJA SONJA *	Susvojina	3/8

Ne postoje tereti i ograničenja.

	granica morskog dobra
	granica 50 metara od mora
	granica zone zahvata
	urbanistička parcela
	granica katastarske parcela
	građevinska linija
	regulaciona linija - udaljenost objekata od ulice ili drugog objekta
	okvirna visinska kota prizemlja
	novoprojektovani društveni centar-predloženi gabariti /nisu obavezujući/
	novoprojektovani stambeni objekti-predloženi gabariti /nisu obavezujući/
	novoprojektovani sakralni objekti-predloženi gabariti /nisu obavezujući/
	novoprojektovani mješoviti objekti-predloženi gabariti /nisu obavezujući/
	novoprojektovani turistički objekti-predloženi gabariti /nisu obavezujući/
	postojeći objekti
	postojeći objekti - snimani do septembra 2008.



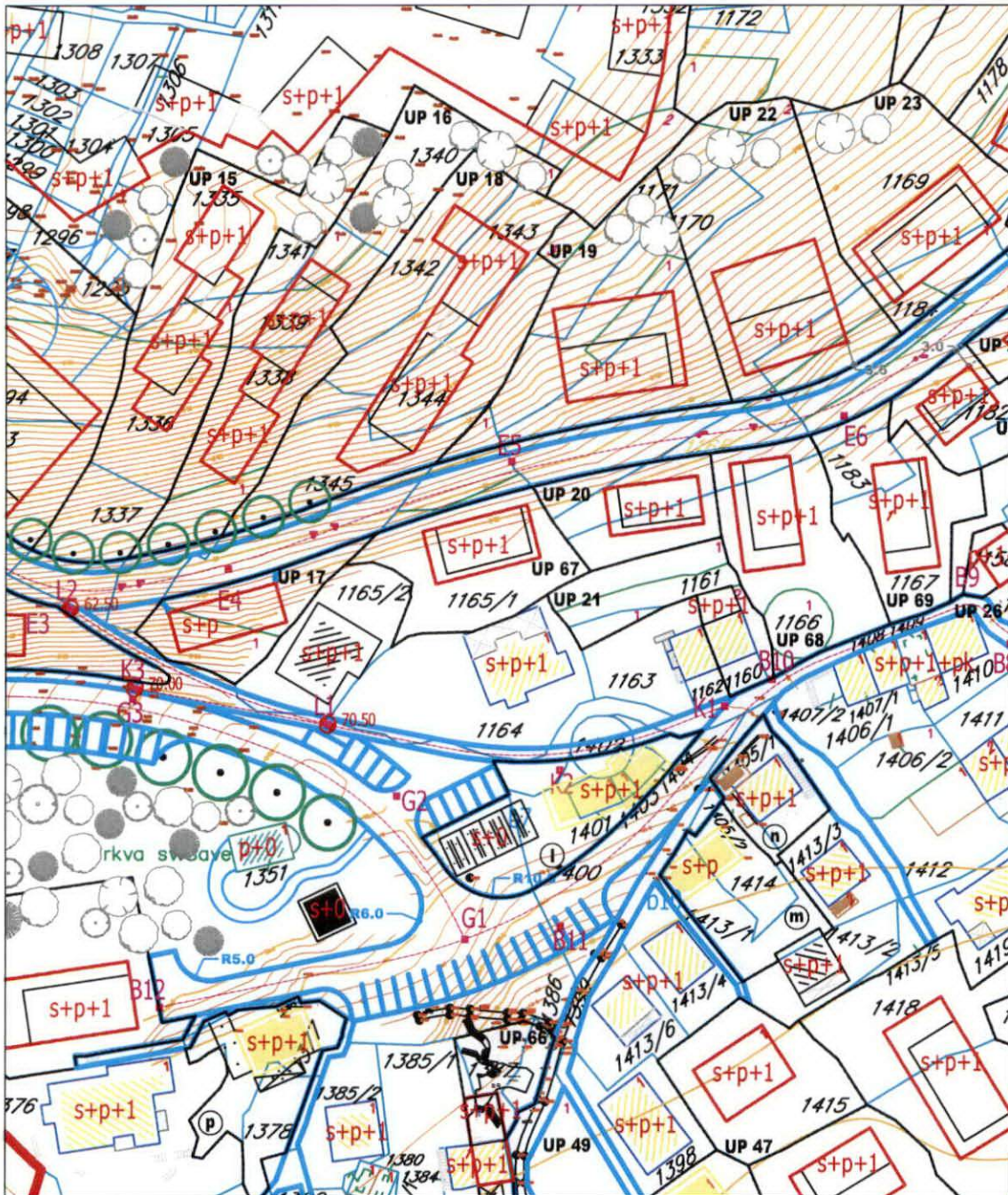

IZVOD IZ LSL-a "Stambeno-turistička zona niske gustine Rijeka Reževića"

(Službeni list CG - opštinski propisi br. 34/09)

09 Spratnost

R 1:1000

Samostalna savjetnica I za urbanizam
 arch. Maja Tišma, dipl.inž.



Budva, 23.12.2023. god.

-  granica morskog dobra
-  granica 50 metara od mora
-  granica zone zahvata
-  urbanistička parcela
-  granica katastarske parcela
-  spratnost objekata
-  građevinska linija
-  predloženi gabariti



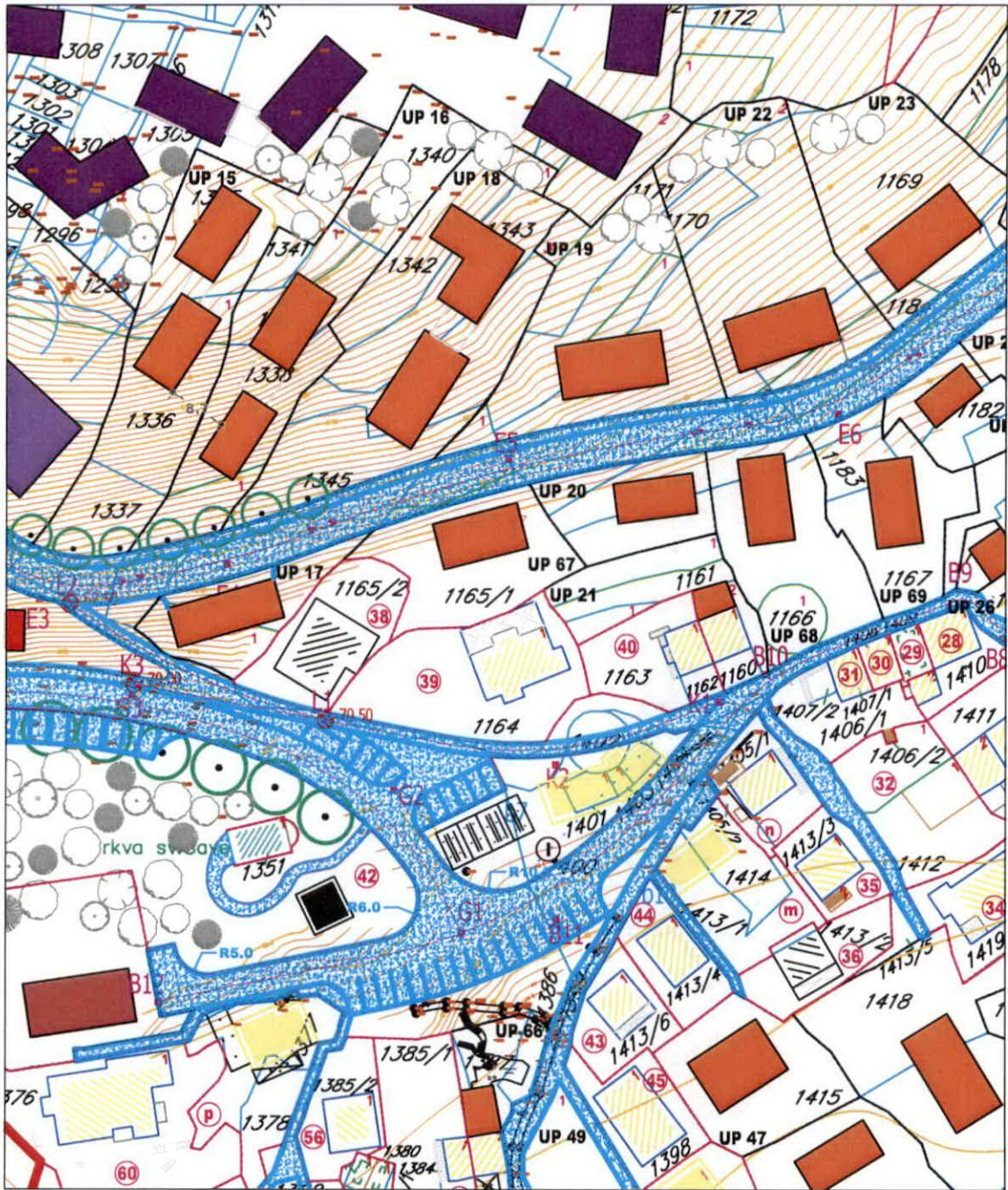

**IZVOD IZ LSL-a "Stambeno-turistička zona
niske gustine Rijeka Reževića"**

(Službeni list CG - opštinski propisi br. 34/09)



















10 Namjena objekata i površina

R 1:1000

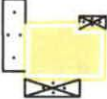
Samostalna savjetnica I za urbanizam
 arh. Maja Tišma, dipl.inž.



Budva, 23.12.2023. god.

	granica morskog dobra
	granica zone zahvata
	urbanistička parcela
	granica katastarske parcela
	urbanistička parcela postojećih objekata
	urbanistička parcela postojećih a naknadno snimanih objekata
	novoprojektovani društveni centar-predloženi gabariti /nisu obavezujući/
	novoprojektovani stambeni objekti-predloženi gabariti /nisu obavezujući/
	novoprojektovani sakralni objekti-predloženi gabariti /nisu obavezujući/
	novoprojektovani mješoviti objekti-predloženi gabariti /nisu obavezujući/
	novoprojektovani turistički objekti-predloženi gabariti /nisu obavezujući/
	postojeći objekti
	postojeći objekti - snimani do septembra 2008.
	površine pod saobraćajnicama / kolske i pješačke /
	uređena plaža
	pejzažno uređenje oko revitalizovanih mlinova
	uređene zelene površine
	parkovski uređeno zelenilo
	zaštitno zelenilo pored saobraćajnica

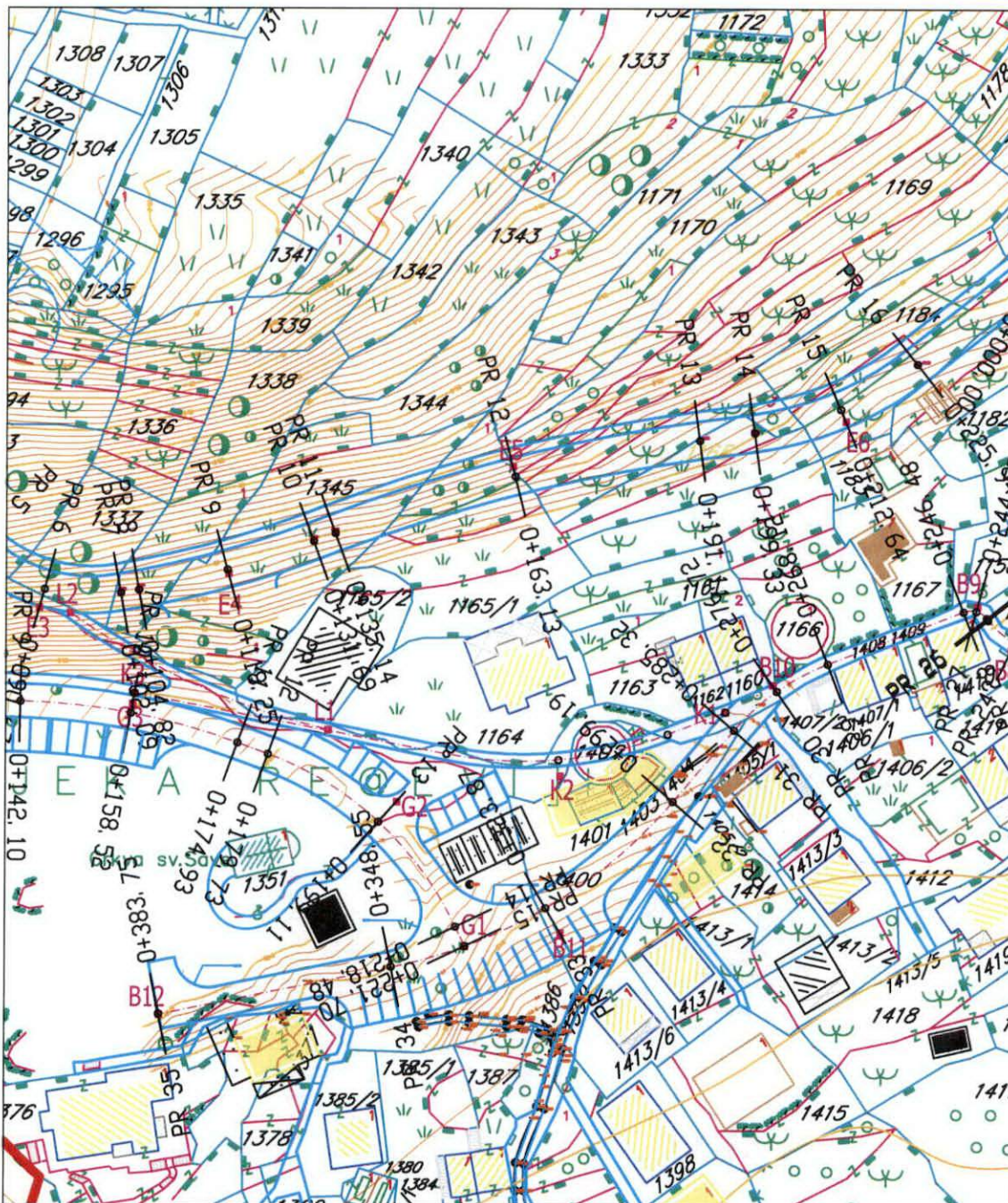

**IZVOD IZ LSL-a "Stambeno-turistička zona
niske gusine Rijeka Reževića"**
(Službeni list CG - opštinski propisi br. 34/09)

11 Saobraćaj - plan regulacije
R 1:1000

Samostalna savjetnica I za urbanizam
arh. Maja Tišma, dipl.inž.



Budva, 23.12.2023. god.

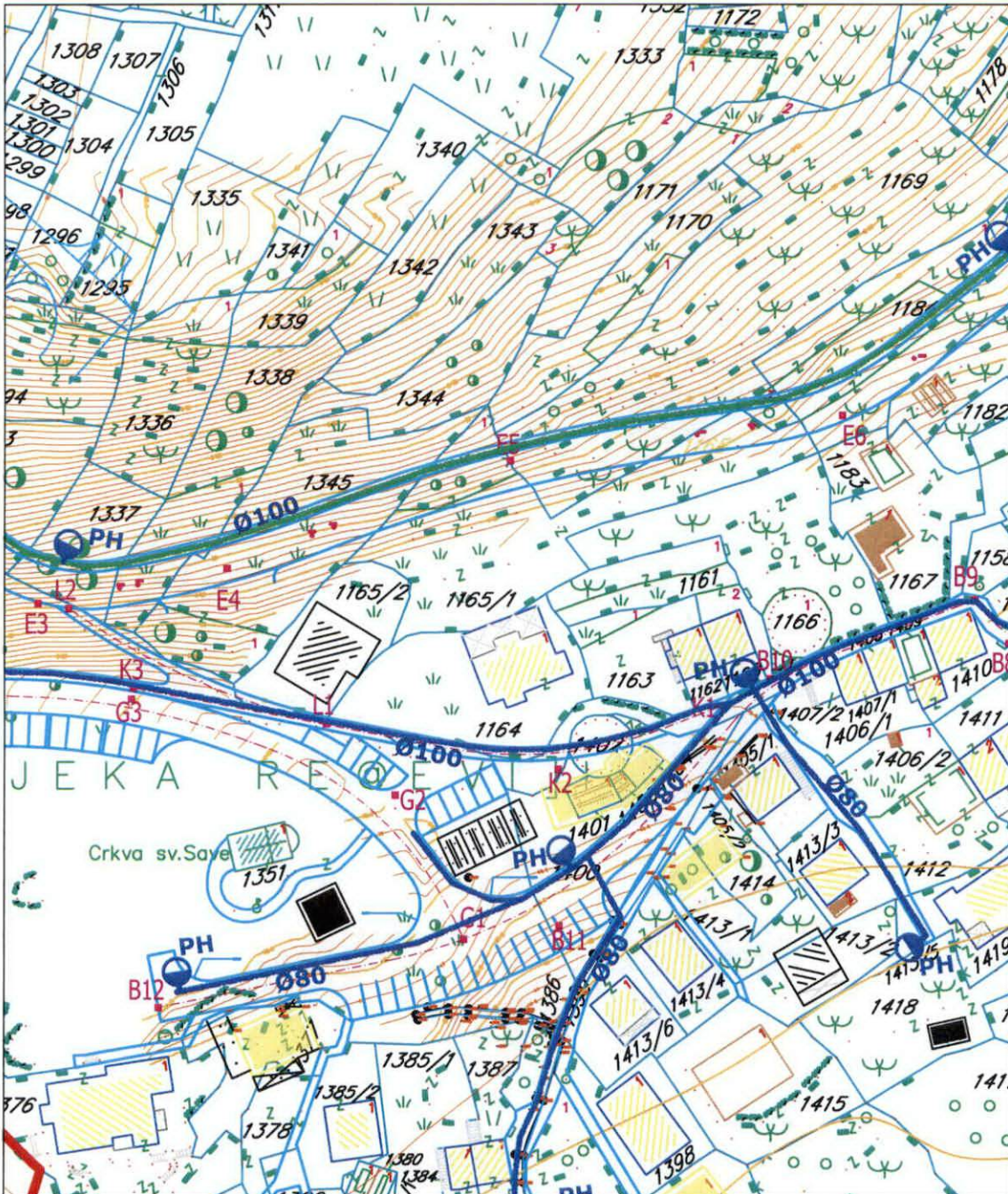

**IZVOD IZ LSL-a "Stambeno-turistička zona
niske gustine Rijeka Reževića"**

(Službeni list CG - opštinski propisi br. 34/09)

14 Vodovodna mreža





R 1:1000

Samostalna savjetnica I za urbanizam
arh. Maja Tišma, dipl.inž.



Budva, 23.12.2023. god.

-  **granica morskog dobra**
-  **granica zone zahvata**
-  **ivice kolovoza**
-  **trasa**

-  mreža niže zone
-  mreža više zone
-  požarni hidrant
-  čvorna tačka





IZVOD IZ LSL-a "Stambeno-turistička zona niske gustine Rijeka Reževića"

(Službeni list CG - opštinski propisi br. 34/09)

15 Atmosferska i fekalna kanalizacija

R 1:1000

Samostalna savjetnica I za urbanizam
 arh. Maja Tišma, dipl.inž.



Budva, 23.12.2023. god.

-  **granica morskog dobra**
-  **granica zone zahvata**
-  **ivice kolovoza**
-  **trasa**

-  **kanalizaciona mreža**
-  **potisni cjevovodi i podmorski ispust**
-  **kanalizaciona šahta**
-  **crpna stanica**
-  **uredjaj za prečišćavanje**

-  **projektovana atmosferska mreža**
-  **šahte na mreži**
-  **ispusti**



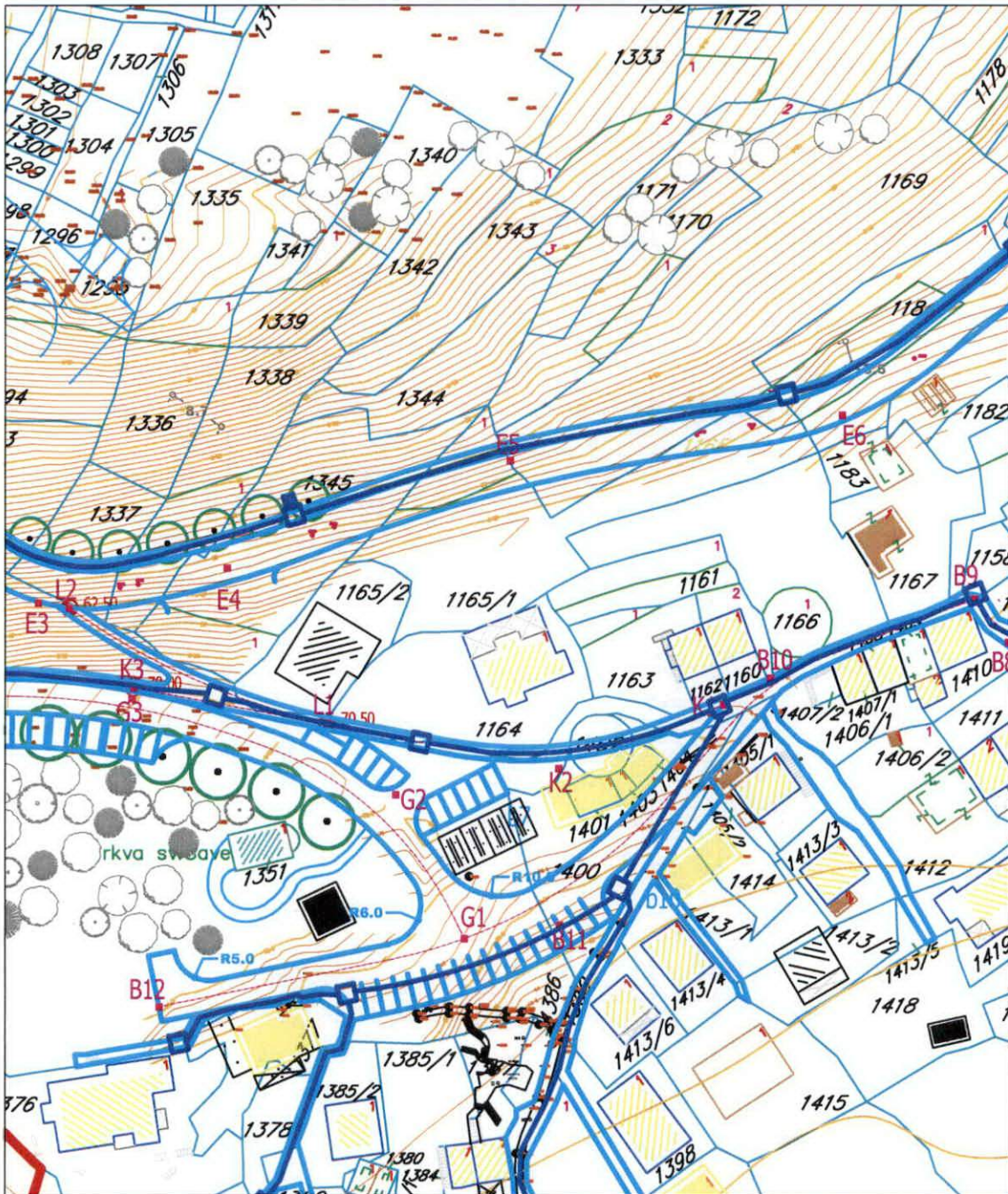

IZVOD IZ LSL-a "Stambeno-turistička zona niske gustine Rijeka Reževića"

(Službeni list CG - opštinski propisi br. 34/09)

16 Telekomunikaciona mreža

R 1:1000

Samostalna savjetnica I za urbanizam
 arh. Maja Tišma, dipl.inž.



Budva, 23.12.2023. god.



granica zone zahvata



granica katastarske parcela



postojeći objekti

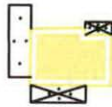

postojeći objekti - snimani do septembra 2008.



**telekomunikaciona
infrastruktura 2xPVC**



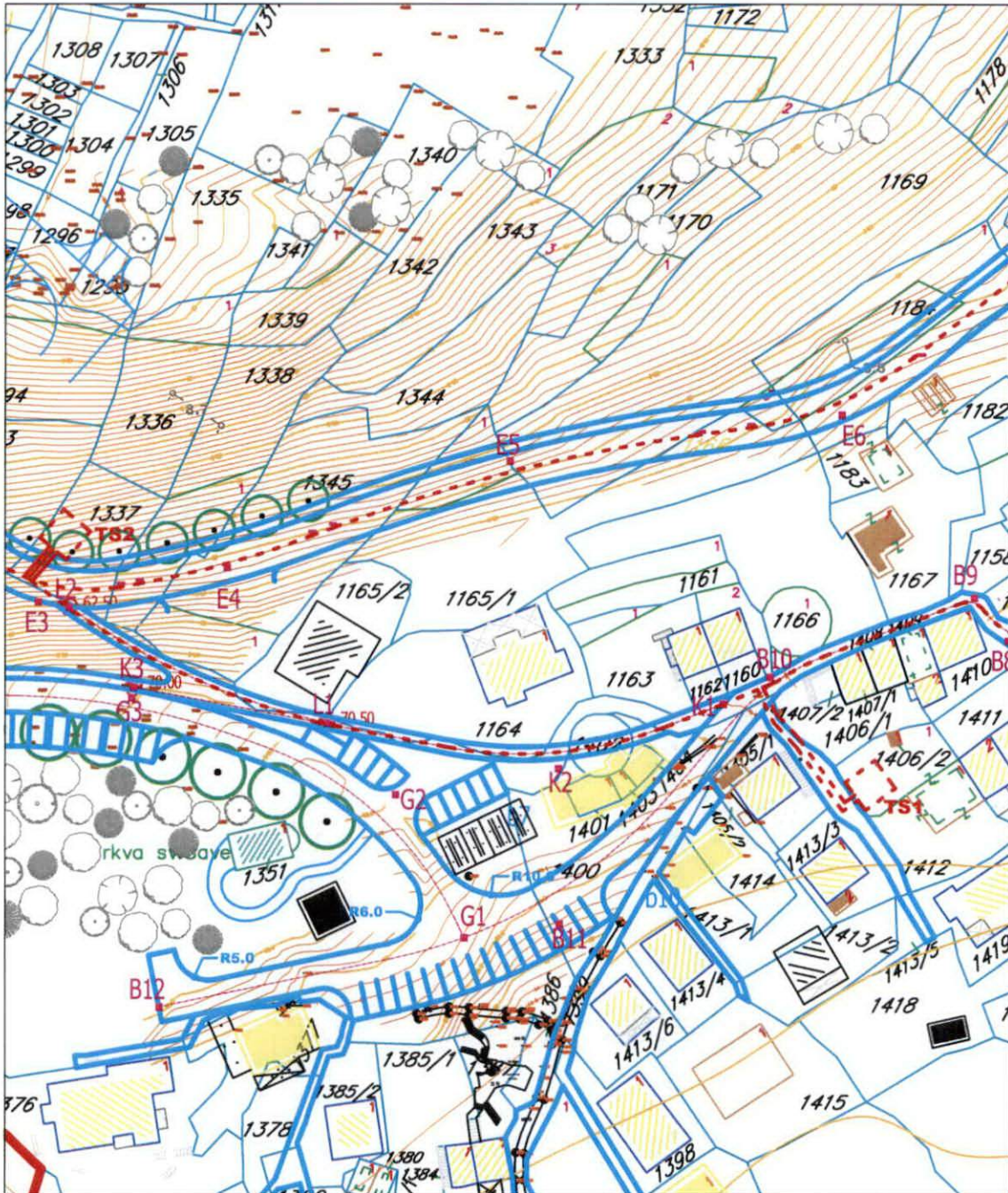

**IZVOD IZ LSL-a "Stambeno-turistička zona
niske gustine Rijeka Reževića"**
(Službeni list CG - opštinski propisi br. 34/09)

17 Elektroenergetska mreža
R 1:1000

Samostalna savjetnica I za urbanizam
arh. Maja Tišma, dipl.inž.



Budva, 23.12.2023. god.











-  **granica zone zahvata**
-  **granica katastarske parcela**
-  **postojeći objekti**
-  **postojeći objekti - snimani do septembra 2008.**
-  **postojeći DV 35kV**
-  **postojeći 10kV vod**
-  **buđuci 10kV vod**
-  **buđuca TS 35/10 kV**
-  **postojeća TS 10/04 kV (stara i nova)**
-  **buđuca TS 10/04 kV (TS1 i TS2)**
-  **buđuca MHE**

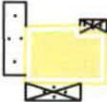

TABELA 2. PLANIRANO STANJE - kapaciteti i pokazatelji

Oznaka urb. Parcele /UP/	Površina UP /m ² /	Površina pod objektima /m ² /	Neizgrađ. površina /m ² /	Spratnost S+P+Pk	Bruto građ. površina BRGP /m ² /	Indeks zauzetosti Iz	Indeks izgrađenosti li	Status objekta	Namjena
A	B	C = B x G	D = B - C	E	F = B x H	G	H		
UP20	321	48	273	S+P+1	144	0,15	0,45	izgradnja	stambeni objekat

IZVOD IZ LSL-a "Stambeno-turistička zona niske gustine Rijeka Reževića"

(Službeni list CG - opštinski propisi br. 34/09)

Tekstualni dio - tabela sa urbanističkim parametrima

Samostalna savjetnica I za urbanizam
arh. Maja Tišma, dipl.inž.



Budva, 23.12.2023. god.