



CRNA GORA
OPŠTINA BUDVA

Sekretarijat za urbanizam i održivi razvoj

Trg Sunca br. 3, 85310 Budva, Crna Gora, tel: +382 33 451 287, e-mail: urbanizam.bd@budva.me

Broj: 06-332/21-434/2
Budva, 17.05.2022 godine

Sekretarijat za urbanizam i održivi razvoj opštine Budva, rješavajući po zahtjevu Sekretarijata za investicije iz Budve na osnovu člana 74 Zakona o planiranju prostora i izgradnji objekata ("Službeni list CG", br. 64/17, 44/18, 63/18, 11/19, 82/20 i 116/20), člana 1 Uredbe o povjeravanju dijela poslova Ministarstva održivog razvoja i turizma jedinicama lokalne samouprave ("Službeni list CG" br. 87/18, 28/19 i 75/19), Pravilnika o obrascu za izdavanje urbanističko tehničkih uslova ("Službeni list CG" br. 70/17), i UP EKSKLUZIVNI TURISTIČKI KOMPLEKS CRVENA GLAVICA ("Službeni list CG-opštinski propisi" br. 11/10), evidentiranog u elektronskom Centralnom registru planske dokumentacije, izdaje:

URBANISTIČKO-TEHNIČKE USLOVE
za izradu tehničke dokumentacije za
izgradnju saobraćajnice C-C sa pratećim instalacijama

1. LOKACIJA:

Trasu buduće saobraćajnice C-C čine djelovi katastarskih parcela: 1456/9, 1456/1051456/103 KO Sv.Stefan

Tačni podaci o katastarskim parcelama koje čine predmetnu urbanističku parcelu utvrdiće se kroz izradu Elaborat parcelacije po planskom dokumentu. Elaborat izrađuje ovlašćena geodetska organizacija i mora biti ovjeren od strane Uprave za nekretnine – PJ Budva.

2. POSTOJEĆE STANJE

Izgradnja kolske saobraćajnice predviđa se preko katastarskih parcel koje su u vlasništvu više pravnih i fizičkih lica. Potrebno je regulisati imovinsko pravne odnose svih vlasnika katastarskih parcela.

3. PLANIRANA NAMJENA

C-C kolska saobraćajnica sa pratećim instalacijama

4. PARCELACIJA, REGULACIJE I NIVELACIJA SAOBRAĆAJNICE

Širina saobraćajnice, koordinate tjemena i ostali elementi horizontalnih krivina date su u grafičkom prilogu.

Nagib niveleta i prelomni istih dati su u grafičkom prilogu.

Nivelaciono, novoplanirane saobraćajnice su uklopljene u mjestima ukrštanja sa već postojećim saobraćajnicama, dok su na preostalim djelovima određene na osnovu topografije terena i planiranih objekata. Saobraćajne površine odvodnjavati slobodnim padom ili preko slivnika povezanih u sistem kišne kanalizacije.

Ovim rješenjem planirana je rekonstrukcija svih saobraćajnica u naselju (uključujući i dio Jadranske magistrale u zoni raskrsnica sa Crvenom glavicom), kao i izgradnja nedostajućih saobraćajnica, parking prostora i pješačkih komunikacija.

Širine svih saobraćajnica date su u pravcima i krivinama radijusa manjih od $R_h = 200m$. U krivinama radijusa između 25 i 200m proširenje izvršiti prema propisima a u krivinama radijusa manjih od 25m proširenja treba izvršiti koristeći krivu tragova.

I za oblikovanje spoljašnjih ivica kolovoza u raskrsnicama potrebno je koristiti krivu tragova, odnosno zamjenjujuću trocentričnu krivinu.

Jadransku magistralu u zoni ukrštanja sa desnim krakom treba proširiti za još jednu saobraćajnu traku, tako da će magistrala u poprečnom profilu sadržati 3 saobraćajne trake. Tako će se formirati posebna saobraćajna traka za vozila koja izvode manevar lijevih skretanja sa magistrale . Na magistrali planirati trotoar širine $t = 2.00$.

Sekundarnu uličnu mrežu u naselju čini ulica C-C jer ista predstavlja stambeno-pristupna ulica i njihova širina iznosi $b = 2 \times 2.75m$ sa jednostranim trotoarima širine 1.50m. Ulica C-C ima nagib nivelete u dozvoljenim granicama. (strana 34)

5. KONSTRUKCIJA

Kolovozna konstrukcija na magistrali je planirana za težak saobraćaj a na ostalim saobraćajnicama za srednji saobraćaj gdje će se dimenzionisati glavnim projektom i geomehaničkim ispitivanjem tla toga terena.

Kolovoznu konstrukciju saobraćajnica utvrditi shodno rangu saobraćajnice, opterećenju i strukturi vozila koja će se njome kretati.

Predlog kolovozne konstrukcija je data od strane obrađivača shodno predviđenom saobraćajnom opterećenju (srednje saobraćajno opterećenje), za period od 20 godina i geološko-geomehaničkog elaborata iz kojeg se vidi nosivost posteljice prirodnog terena, a prema metodi JUS.U.C.012. , iskustvenom poznavanju karakteristika tla, kao i raspoloživim materijalima. Predlaže se primjena fleksibilne kolovozne konstrukcije sastavljene od sledećih slojeva:

d= 4 cm - asfaltbeton AB11	- kolovozni zastor
d= 6 cm - bituminizirani noseći sloj BNS22	- gornji noseći sloj
d= 10 cm - drobljeni kamen / tucanik	- donji noseći sloj II
d= 26 cm - granulirani šljunak / tampon	- donji noseći sloj I
d= 46 cm - ukupna debljina	

Odvodnjavanje rješavati slobodnim padom površinskih voda u sistem kišne kanalizacije, odnosno razlivanjem u okolni teren u ulicama gdje nije planirana.

Na grafičkom prilogu su dati analitičko-geodetski elementi za obilježavanje kao što su koordinate ukrasnih tačaka osovina raskrsnica, koordinate tjemena i centara krivina, elementi za iskolčavanje krivina, radijusi na raskrsnicama i karakteristični poprečni profili.

Prilikom izrade glavnih projekata moguća su manja odstupanja od trase u smislu uskladjivanja trase sa postojećim stanjem i pristupima objektima, odnosno pojedinim parcelama. Sabirne ulice projektovati za računsku brzinu $V_r = 40km/h$, a pristupne ulice za računsku brzinu $V_r \leq 30km/h$, a ako tehnički elementi dozvoljavaju i za veće brzine. Prilikom izrade glavnih projekata sastavni deo je i projekat saobraćajno - tehničke opreme.

Visinske nivelacije u planu su date orjentaciono i u fazi projektovanja ih treba provjeriti na čitavoj dužini saobraćajnica. Zato je potrebno za novoprojektovane saobraćajnice gde duž njih nema izgrađenih objekata, a predviđeni su planom, prvo uraditi glavne projekte ulica da bi se tačno odredila kota nivelete.

Prije izrade glavnih projekata potrebno je snimiti teren i projektovati niveletu tako da ne prelazi maksimalni podužni nagib (sabrne ulice projektovati sa maksimalnim podužnim nagibom $i=10(12)\%$ a pristupne sa

$i=12(14)\%$). Poprečni nagib kolovoza u pravcu $i_p=2.5\%$, u krivini maksimalni poprečni nagib $i_p=6\%$ i trotoara u pravcu $i_p=2\%$. Vertikalna zaobljenja nivelete izvesti u zavisnosti od ranga saobraćajnice, odnosno računске brzine. (strana 34-35)

6. POTREBA IZRADE GEOLOŠKIH PODLOGA, POTREBA VRŠENJA GEOLOŠKIH ISTRAŽIVANJA, PREPORUKE ZA SMANJENJE UTICAJA I ZAŠTITU OD ZEMLJOTRESA

Prije izrade tehničke dokumentacije investitor je obavezan da u skladu sa Članom 5. Zakona o geološkim istraživanjima ("Službeni list RCG" broj 28/93, 27/94, 42/94 i 26/07 i "Službeni list CG" broj 28/11) izraditi **Revidovani Projekat osnovnih geoloških istraživanja tla** za predmetnu lokaciju, u cilju utvrđivanja osnovnih geoloških uslova za projektovanje investicionih objekata. Geološka istraživanja, izradu projekta geoloških istraživanja i reviziju vrše privredna društva, odnosno druga pravna lica koja imaju licencu.

Za objekte veće od 1000m² ili sa 4 i više nadzemnih etaža, shodno članu 7. Zakona o geološkim istraživanjima ("Službeni list RCG" broj 28/93, 27/94, 42/94 i 26/07 i "Službeni list CG" broj 28/11) izraditi **Revidovani Projekat geoloških istraživanja tla za predmetnu lokaciju i Revidovani Elaborat o rezultatima izvršenih geoloških istraživanja**, kojima se detaljno određuju inženjersko-geološke, hidro-geološke i geomehaničke karakteristike temeljnog tla, geotehničke i seizmološke karakteristike terena i prikaz i ocjenu rezultata istraživanja sa obradom dobijenih podataka i zaključkom o uslovima i načinu fundiranja objekta na prostoru koji je istraživan.

Pri projektovanju objekata preporučuje se korišćenje propisa EUROCODES, naročito EUROCODE 8 - Projektni propis za zemljotresnu otpornost konstrukcija. Takođe se preporučuje zadržavanje postojećeg drveća i druge vegetacije na građevinskim parcelama, gdje god je to moguće, jer povoljno utiče na očuvanje stabilnosti terena. Saobraćaj na djelu terena sa nagibom većim od 20%, prilagoditi teren uz što je moguće više poštovanja izohipsi. Prilikom projektovanja komunalne infrastrukturne mreže, na terenu sa nagibom većim od 20%, zbog visokog seizmičkog rizika zahtjeva: gravitaciono snadbijevanje i odvođenje vodovodnih i kanizacionih mreža, upotreba fleksibilnih veza koje mogu da izdrže deformaciju tlu a postavljanje glavnih vodova komunalne infrastrukturne mreže izbjegavati nasut i nestabilan teren.

7. USLOVI ZA IZGRADNJU PODZOIDA

Svaki podzid viši od 1m mora imati statički proračun sa dokazom obezbeđenja na prevrtanje. Konstruktivni, statički dio podzida izgraditi od armiranog betona, a vidljive djelove obložiti kamenom. Obavezno koristiti istu vrst kamena, slog I način zidanja kako je to rađeno kod postojećih objekata odnosno podzida. Na podzidama predvidjeti dovoljan broj otvora za drenažu i ocjeđivanje voda iz terena obuhvaćenog podzidom.

8. ZAVRŠNA OBRADA SAOBRAĆAJNICE

Sve saobraćajne površine rešavati sa fleksibilnom kolovoznom konstrukcijom sa završnim habajućim slojem od asfalt betona. Saobraćajne površine su oivičene betonskim ivičnjacima tipa 18/24. Ovo nije obavezujuće za najniži rang saobraćajnica – pristupne saobraćajnice. Na djelu parking površina kojim se prilazi sa kolovoza oivičenje se izvodi ivičnjacima istog tipa u oborenem položaju.

9. SIGNALIZACIJA I PRATEĆI MOBILIJAR

Pored propisane horizontalne i vertikalne saobraćajne signalizacije, neophodno je postaviti potpuni sistem obavještanja i informisanja vozača o položaju parking prostora, turističkih lokaliteta, načinu prilaza njima i režimima saobraćaja u naselju. Na pogodnim mjestima postaviti reklamne panoe, informacione table, korpe za otpatke i klupe.

10. BIKIKLISTIČKI SAOBRAĆAJ

U širem okruženju važećom planskom dokumentacijom nisu predviđene posebne staze za bicikliste. Biciklistički saobraćaj je dozvoljen na saobraćajnicama sekundarne i lokalne mreže, trotoarima i pješačkim stazama. (strana 35)

11. STACIONARNI SAOBRAĆAJ

Planirana uređena parkirališta locirana su uz saobraćajnice unutar urbanističkih parcela.

Planiran je sistem upravnog parkiranja, koji je najracionalniji sa dimenzijama jednog parkirnog mjesta (2.3-2.5) x 5.0m.

Za svaku kuću koja ima kolski prilaz parkiranje vozila treba da se vrši na samoj parceli, ako je to nivelaciono izvodljivo.

Za vrijeme sezone, ako se uspostavi jednosmjerni režim saobraćaja, planirani kapaciteti bi se mogli udvostručiti

Prilikom projektovanja i izgradnje garaže pridržavati se pravilnika o tehničkim zahtjevima za zaštitu garaža za putničke automobile od požara i eksplozija.

Pri projektovanju garaže poštovati sljedeće elemente:

- širina prave rampe po voznoj traci min. 2,75 m;
- slobodna visina garaže min. 2,3 m;
- dimenzije parking mjesta min. 2,3 x 4,8 m;
- podužni nagib pravih rampi, maks. 12% za otkrivene i 15% za pokrivene. (strana 35)

12. PJEŠAČKI SAOBRAĆAJ

Za pješačka kretanja uz saobraćajnice obavezno treba planirati izgradnju trotoara gdje god za to ima uslova.

Pješačke staze i trotoare treba graditi od montažnih elemenata prema svemu kako je to dato u poprečnim profilima.

Preporučujem da se trotoari tretiraju po kvalitetu kao kolovozna konstrukcija jer prilikom snabdjevanja raznih sadržaja dolazi do prekoračenja opterećenja i oštećuje trotoare prilikom saobraćaja preko trotoara.

Pored trotoara planom su predviđene staze i stepeništa koja povezuju cjelo naselje sa obalom i šetalištem "lungo mare". Planirana su četiri glavna pješačka koridora koja su prikazana u grafičkom dijelu projekta. Osim toga samostalne pješačke staze -bez konflikta sa motornim saobraćajem, planirane su oko objekta, i na pravcima glavnih pješačkih tokova.

Širina pješačkih staza predviđena je u funkciji inteziteta pješaka i ivičnog sadržaja.

Sve ovo čini jedinstvenu mrežu pješačkih komunikacija koje garantuje zadovoljenje potreba lokalnog stanovništva i turista za ovim vidom kretanja.

Odvodnjavanje sa pješačkih površina-trotoara ostvariti prirodnim padom poprečnim nagibom trotoara ip=2% prema kolovozu.

Predlog konstrukcije trotoara i popločanih površina od strane obrađivača:

- d= 10 cm - betonske ploče MB30 ili kamene ploče
- d= 3 cm - međusloj od pjeska
- d= 12 cm - granulirani šljunak
- d= 25 cm - ukupna debljina. (strana 35)

13. ZELENILU U OKVIRU SAOBRAĆAJNIH POVRŠINA

Drvorede izvoditi na osnovu odgovarajuće projektne dokumentacije. U drvoredima predvideti sadnju vrsta drveća koje ne dostiže velike dimenzije ni u visinskom smislu ni po debljini stabla, a imaju gustu krošnju i relativno brzo rastu. Koristiti vrste drveća koje su otporne na izduvne gasove, na povećan procenat vlažnosti vazduha u kišnom periodu i na osunčanost i ekstremno visoke temperature leti. Drveće u drvoredima na većim popločanim pešačkim površinama, gdje to prostorne mogućnosti i instalacije dozvoljavaju, saditi u kvadratnim rondelama veličine 1,2 x 1,2m ili u kružnim prečnika 1,2m. Po izvršenoj sadnji ronele pokriti metalnim rešetkama čija gornja površina treba da bude u istom nivou kao i popločana pešačka površina. Drvorede planirati tako da ne ugrožavaju okolne instalacije.

14. JAVNI MASOVNI PREVOZ PUTNIKA

Javni gradski prevoz za sada nije planiran za ovu zonu, pa stajališta javnog prevoza nisu planirana. (strana 35)

15. PRATEĆA INFRASTRUKTURA

Detaljnim planom u trasi predmetne kolske saobraćajnice planirana je izgradnja vodovodnih instalacija i fekalne kanalizacije, u skladu sa grafičkim prilogom i tehničkim uslovima Vodovoda i kanalizacije

16. TEHNIČKI USLOVI ZA HIDROTEHNIČKU INFRASTRUKTURU

Projektovanje hidrotehničke infrastrukture i priključenje na javnu infrastrukturu vršiti prema uslovima nadležnog javnog preduzeća. Pri izradi projektne dokumentacije a na osnovu detaljnih hidrauličkih proračuna potrebno je verifikovati ili izvršiti korekciju predloženih prečnika hidrotehničke infrastrukture. Detaljnije tehničke uslove za priključenje ovaj Sekretarijat, po službenoj dužnosti, pribavlja za investitora od DOO Vodovod i Kanalizacija Budva.

Planirana ulična distributivna mreža vodovoda je prečnika min. Ø150 mm. Izvršiti rekonstrukciju vodovodne mreže za cjevovode prečnika manjeg od Ø100 mm i one čija je pozicija izvan javnih površina u gradu.

Vodovodnu mrežu obrazovati kao prstenastu sa koje će se direktno priključcima snabdjevati vodom objekti konkretnih namjena. Planirani cjevovodi treba da prate regulacije saobraćajnica. Cjevovode postaviti ispod trotoara, van kolovoza i parking površina ili u zelenim površinama uz saobraćajnice. Izgradnju nove i rekonstrukciju postojeće vodovodne mreže vršiti etapno, prema potrebi i razvoju struktura i parcela. Na vodovodnoj mreži predvidjeti sve objekte i armature za njeno normalno funkcionisanje, kao i dovoljan broj nadzemnih protivpožarnih hidranata u skladu sa važećom zakonskom regulativom.

Dimenzije vodovodne mreže definisati kroz izradu tehničke dokumentacije. Projekte vodovodne mreže i objekata raditi prema tehničkim propisima nadležne komunalne organizacije i na iste pribaviti saglasnost. Izradu projektne dokumentacije, izgradnju vodovodne mreže, način i mjesto priključenja objekata na spoljnu vodovodnu mrežu raditi u saradnji i prema uslovima nadležnog javnog i komunalnog preduzeća.

Kanalizacija ima prvi prioritet sa gledišta nužnosti, zaštite i potpune sanacije prostornih namjena i izvorišta u naselju, osavremenjavanja i izgradnje nove razdvojene mreže i realizacija postrojenja za prečišćavanje otpadnih voda.

Unutar plana duž svih postojećih i planiranih ulica izgraditi kišnu i fekalnu kanalizaciju, minimalnog prečnika Ø300 mm, odnosno Ø 250 mm. Položaj planirane kanalizacione mreže je u pojasu regulacije saobraćajnica, odnosno oko osovine puta. U ulicama čija širina regulacije ne dozvoljava postavljanje obje kanalizacije, postaviti samo fekalnu kanalizaciju.

Za objekte koji visinski ne mogu da se priključe na fekalnu kanalizaciju, izgraditi lokalne crpne stanice na parcelama.

Atmosferske vode uz pomenutih ulica, potrebno je prikupiti prije raskrsnica sa saobraćajnicama u kojima je planirano postavljanje atmosferske kanalizacije i uključiti ih u atmosferske kanale. Sakupljene atmosferske vode odvesti do nekog od recipijenata- potok Vještica, Kukački potok, Bečićki potok i potok. Na mjestu ispusta predvidjeti separatore masti i ulja.

Prilikom projektovanja komunalne infrastrukturne mreže, na terenu sa nagibom većim od 20%, zbog visokog seizmičkog rizika zahtjeva: gravitaciono snadbevanje i odvođenje vodovodnih i kanalizacionih mreža, upotreba fleksibilnih veza koje mogu da izdrže deformacije u tlu a za postavljanje glavnih vodova komunalne infrastrukturne mreže izbegavati nasut i nestabilan teren.

Oko vodotoka neophodno je ustanoviti zonu zaštite i u okviru nje preduzeti neki od sledećih radova:

- vodotoke treba antieroziono urediti, kombinacijom tehničkih mera i bioloških mjera zaštite;
- regulaciju treba obaviti korišćenjem kaskada (veliki podužni padovi), pri prolasku kroz urbane zone ili pre i nakon presjecanja saobraćajnice;

- uređenja vodotoka koji protiču kroz urbane zone obaviti po principima tzv. urbane regulacije, korišćenjem prirodnih materijala u skladu sa okolnim prostorom;
- manje vodotoke, koji prolaze kroz naselje, radi racionalnijeg korišćenja površina, moguće je pretvoriti u zatvorene kolektore, dimenzionisane tako da se ne poremeti postojeći hidrulički režim tečenja.

Da bi se precizno definisale zone zaštite vodotoka, obim i vrsta neophodnih hidrotehničkih radova, neophodno je izraditi odgovarajuću tehničku dokumentaciju, kako bi se odredilo ekonomski i tehnički najpovoljnije rješenje. Kvalitet otpadnih voda koji se upuštaju u gradski kanalizacioni sistem mora da odgovara Pravilniku o kvalitetu otpadnih voda i načinu njihovog ispuštanja u javnu kanalizaciju i prirodni recipijent ("Službeni list RCG", br. 10/97). Privredni objekti sa agresivnim otpadnim vodama pre ispusta u gradsku kanalizaciju moraju obaviti interni predtretman mehaničko-hemijskog prečišćavanja.

Način izgradnje kišne i fekalne kanalizacije prilagoditi hidrogeološkim i topografskim karakteristikama terena. Dimenzije kanalizacione mreže definisati kroz izradu tehničke dokumentacije. Projekte kanalizacione mreže i objekata raditi prema tehničkim propisima nadležne komunalne organizacije i na iste pribaviti saglasnost.

17. TEHNIČKI USLOVI ZA DISTRIBUTIVNE ELEKTROINSTALACIJE

Shodno članu 172 Zakona o planiranju prostora i izgradnji objekata, kablovske podzemne instalacije naponskog nivoa 10 kV i više su složeni inženjerski objekti, za koje urbanističke tehničke uslove izdaje Ministarstvo turizma i održivog razvoja (član 1 Uredbe o povjeravanju dijela poslova ministarstva jedinicama lokalna samouprava, "Službeni list CG" broj 68/2017).

18. NISKO NAPONSKA I JAVNA RASVJETA

Na predmetnom području NN mreža je izgrađena podzemno i nadzemno. Za planirane potrošače predvidjeti napajanje isključivo kablovskim putem po principu "ulaz-izlaz". Planiranu kablovsku nn mrežu polagati u rov na dubini 0,8 m i širini u zavisnosti od broja elektroenergetskih vodova.

Od planiranih TS 10(20)/0,4 kV izgraditi odgovarajuću mrežu javnog osvetljenja.

Osvetljenjem planiranih saobraćajnih površina i parking prostora postići srednji nivo luminancije od oko 0,6-1 cd/m², a da pri tom odnos minimalne i maksimalne luminancije ne pređe odnos 1:3.

Elektroenergetske vodove javnog osvetljenja postaviti podzemno u rovu dubine 0,8 m i širine u zavisnosti od broja elektroenergetskih vodova.

Na mjestima gde se očekuju veća mehanička naprezanja tla elektroenergetske vodove postaviti u kablovsku kanalizaciju ili zaštitne cijevi kao i na prilazima ispod kolovoza saobraćajnica.

Pri planiranju osvetljenja saobraćajnice i ostalih površina mora se obezbjediti minimalni osvjetljaj, koji će obezbjediti kretanje uz što veću sigurnost i komfor svih učesnika u saobraćaju, a istovremeno se potruditi da instalacija osvetljenja ima i svoju dekorativnu funkciju. Zato se pri rješavanju uličnog osvetljenja mora voditi računa o četiri osnovna mjerila kvaliteta osvetljenja: nivo sjejnosti kolovoza; podužna i opšta ravnomjernost sjajnosti; ograničavanje zaslijepljivanja – smanjenje psihološkog blještanja i vizuelno vođenje saobraćaja.

19. TK MREŽA

Trasa i raspored telefonskih okana dati su na grafičkom prikazu.

Za potrebe planiranih telekomunikacionih potrošača izgraditi telekomunikacionu kanalizaciju sa odgovarajućim telekomunikacionim vodovima. Planiranu telekomunikacionu kanalizaciju - telekomunikacione vodove postaviti duž postojećih i planiranih saobraćajnih površina.

Planiranu telekomunikacionu kanalizaciju - telekomunikacione vodove postaviti podzemno. Cijevi za telekomunikacionu kanalizaciju polagati u rovu preko sloja pjeska debljine 0,1 m. Dubina rova za postavljanje telekomunikacione kanalizacije u trotoaru je 1,35 m, a u kolovozu 1,55 m.

Kapacitete telekomunikacione kanalizacije prilagoditi budućim potrebama povezivanja na mrežu objekata čija je izgradnja planirana ovim i drugim planskim dokumentom.

Potrebno je izgraditi nova kablovska područja za nove pretplatike. Do planiranih objekata i novih pretplatnika u užem dijelu grada izgraditi telekomunikacione kablove za planirane pretplatike.

Planirane podzemne telekomunikacione kablove postaviti slobodno u zemlju, odnosno kroz privodnu kanalizaciju, a u rov potrebne širine (u zavisnosti od broja telekomunikacionih vodova) i dubine 0,8 m.

Na prelazu ispod kolovoza saobraćajnica kao i na svim onim mestima gde se telekomunikacioni kablovi uvode u objekte, telekomunikacione kablove postaviti kroz zaštitne cijevi. Postojeću telekomunikacionu kanalizaciju koja povezuje ATC "Budva" i Bečići, duž Jadranske magistrale, proširiti potrebnim brojem cijevi.

Postojeće telekomunikacione vodove, ugrožene planiranom izgradnjom, izmjestiti na bezbjednu lokaciju tj. u koridorima postojećih i planiranih saobraćajnica.

20. USLOVI ZA PRIKLJUČENJE OBJEKATA NA INFRASTRUKTURU I POSEBNI TEHNIČKI USLOVI

Prikazani su na izvodu iz DUP-a: karta vodovoda i kanalizacije, karta elektroenergetske mreže i postrojenja i karta telekomunikacija. Detaljnije tehničke uslove za priključenje ovaj Sekretarijat, po službenoj dužnosti, pribavlja za investitora.

Prilikom projektovanja, obaveza Projektanta je da poštuje tehničke preporuke EPCG koje su dostupne na sajtu www.epcg.me

Vodovodne i kanalizacione, elektro i tk instalacije u objektu i izvan njega projektovati u skladu sa važećim propisima i standardima, a priključenje objekta na naseljske infrastrukturne sisteme projektovati prema uslovima dobijenim od nadležnih javnih preduzeća i tretirati ih kroz idejna rješenja urbanističke parcele.

U slučaju kada predmetna trasa izlazi na magistralni put, ovaj Sekretarijat po službenoj dužnosti, za investitora traži i tehničke uslove od Uprave za saobraćaj, shodno članu 16. Zakona o putevima ("Službeni list RCG", br. 42/04).

U slučaju kada se u okviru predmetne urbanističke parcele nalazi zaštitni pojas ili cjevovod regionalnog vodovoda, ovaj Sekretarijat po službenoj dužnosti, za investitora traži i tehničke uslove od Regionalnog vodovoda Crnogorsko primorje. Na osnovu člana 32 Pravilnika o određivanju i održavanju zona i pojaseva sanitarne zaštite i ograničenjima u tim zonama ("Službeni list CG" br. 66/09), pojas sanitarne zaštite određuje se oko glavnih cjevovoda i u zavisnosti od konfiguracije terena iznosi 2,0m od osovine cjevovoda sa obje strane. U pojasu zaštite nije dozvoljena izgradnja objekata, postavljanje uređaja i vršenje radnji koje na bilo koji način mogu zagaditi vodu ili ugroziti stabilnost cjevovoda.

Za izradu tehničke dokumentacije za izgradnju novog ili rekonstrukciju postojećeg objekta I izvođenje geoloških istraživanja i drugih radnji koje mogu trajno, povremeno ili privremeno uticati na promjene u vodnom režimu, ovaj Sekretarijat po službenoj dužnosti za investitora pribavlja vodne uslove, u skladu sa članom 114 Zakona o vodama ("Službeni list RCG" br. 27/07, "Službeni list CG" br. 73/10, 32/11, 47/11, 48/11 I 52/16). Pribavljanje vodnih uslova nije potrebno za korišćenje vode koja ne prelazi obim opšte upotrebe vode i u slučaju kada novi ili rekonstruisani stambeni objekat ili manji poslovni I drugi objekat (koji se gradi u skladu sa odgovarajućim prostornim planskim dokumentom) koji se priključuje na Javni vodovod i kanalizaciju, a vodu za potrebe objekta koristi samo za piće I sanitarne potrebe.

U okviru DUP-a ne postoji zona ograničenja prepreka aerodroma. Za privremene ili stalne objekte ili djelove objekta, van zone ograničenja prepreka aerodroma, čija je visina veća od 45m, potrebno je od Agencije za civilno vazduhoplovstvo Crne Gore dobiti saglasnost za izgradnju I postavljanje, kao I uslove za označavanje i održavanje. (Sigurnosni nalog broj 2016/001 rev 00, datum stupanja na snagu 01.08.2016.godine)

Prilikom projektovanja, obaveza Projektanta je da poštuje tehničke preporuke EPCG koje su dostupne na sajtu www.epcg.me

Sastavni dio ovih urbanističko tehničkih uslova su posebni uslovi za izradu projektne dokumentacije izdati od strane nadležnih službi – DOO Vodovod i kanalizacija Budve.

21. USLOVI ZA NESMETANO KRETANJE INVALIDNIH LICA

Obezbediti nesmetani pristup i kretanje lica smanjene pokretljivosti, shodno Pravilniku o bližim uslovima i načinu prilagođavanja objekata za pristup i kretanje lica smanjene pokretljivosti. („Službeni list Crne Gore“ br. 43/13 i 44/15).

Obavezna primjena elemenata pristupačnosti, propisana članom 46. Pravilnika, predviđa: za ulice elemente iz člana 41, za pješačke – ulične prelaze elemente iz člana 42, 43, 44 i 45 a za javno parkiralište elemente pristupačnosti iz člana 40.

Trotoari i pešačke staze, pešački prelazi, mjesta za parkiranje i druge površine u okviru ulica, trgova, šetališta, parkova i igrališta po kojima se kreću lica sa posebnim potrebama u prostoru treba da su međusobno povezani i prilagođeni za orijentaciju i sa nagibima koji ne mogu biti veći od 5% (1:20), a izuzetno 8,3% (1:12). Najviši poprečni nagib uličnih trotoara i pešačkih staza upravno na pravac kretanja iznosi 2%. Radi nesmetanog kretanja lica u invalidskim kolicima širina uličnih trotoara i pešačkih staza iznosi min150cm. Za savladavanje visinske razlike između trotoara i kolovoza mogu se koristiti zakošeni ivičnjaci, sa širinom zakošenog dela od najmanje 45 cm i maksimalnim nagibom zakošenog dijela od 20% (1:5). Mjesta za parkiranje vozila koja koriste lica sa posebnim potrebama u prostoru predviđaju se u blizini ulaza u stambene zgrade, javnih objekata i drugih objekata i označavaju se znakom pristupačnosti. Najmanja širina mesta za parkiranje vozila lica sa posebnim potrebama u prostoru iznosi 350 cm.

Savladavanje visinske razlike između pešačke površine i prilaza do objekta vrši se:

- 1) rampama za pješake i invalidska kolica, za visinsku razliku do 76 cm;
- 2) spoljnim stepenicama, stepeništem i podiznim platformama, za visinsku razliku veću od 76cm.

Savladavanje etažnih visinskih razlika vrši se unutrašnjim stepenicama i stepeništima, rampama i liftovima. Pri projektovanju i građenju saobraćajnih površina potrebno je pridržavati se odredaba ovog plana kao i standarda i propisa koji karakterišu ovu oblast (Pravilnik o uslovima za planiranje i projektovanje objekata u vezi sa nesmetanim kretanjem dece, starih, hendikepiranih i invalidnih lica). (strana 35)

22. USLOVI ZA RACIONALNO KORIŠĆENJE ENERGIJE

U skladu sa Pravilnikom o tehničkim zahtjevima eko dizajna fluorescentnih sijalica bez integrisanih prigušnica, sijalica sa električnim pražnjenjem visokog inteziteta I prigušnica I svjetiljki za njihov rad ("Službeni list CG" broj 38/2017), od 1. januara 2020.godine, na tržištu Crne Gore neće uopšte biti dozvoljene klasične sijalice sa žarnom niti, osim ako ne bude sijalica nove tehnologije, čija je osnovna karakteristika energetska efikasnost.

U cilju smanjenja potrošnje električne energije, očuvanja životne sredne I poštovanja propisa kojim se uređuje uvođenje zahteva za eko dizajn i označavanje energetske efikasnosti, za javnu rasvetu I saobraćajnu signalizaciju preporučuje se upotreba:

- **vjetrosolarna javna rasvjeta.** U sastav jednog kompleta za stubno mesto ulazi stub, 2 LED svjetiljke, vjetrogenerator i solarni panel, i baterija koja omogućava čuvanje ovako proizvedene električne energije do 5 dana, tako da javna rasvjeta može raditi nesmetano.
- **solarna rasvjeta.** U sastav jednog kompleta za stubno mjesto ulazi stub, dva solarna modula odgovarajuće površine, kontroler, led svjetiljka odgovarajuće snage i dva akumulatora odgovarajućeg kapaciteta. Za ovu vrstu rasvjete izvode se radovi na iskopu rupe za temelj stuba i smještaj akumulatora, bez podzemnih kablova. Prilikom projektovanja pozicije i kućišta za akumulator, predvidjeti sigurnosne mjere kao ne bi bili lako dostupni neslužbenim licima;
- **LED (light-emitting diode) osvjetljenja.** LED osvjetljenje je energetski efikasno osvjetljenje sa kojim se može postići ušteda do 80% u odnosu na običnu sijalicu. LED svjetiljka emituje malu količinu energije tako da se smanjuje zagađenje okoline, a njena svjetlost je najsličnija dnevnoj. Vijek trajanja joj je između 10 i 20 godina, odnosno između 25 i 100 hiljada sati. Takođe, proizvode se u različitim veličinama i bojama, a mogu služiti za osvjetljenje objekata, dekorativno osvjetljenje, javnu rasvetu...

23. USLOVI ZA ZAŠTITU ŽIVOTNE SREDINE

Postupiti shodno Zakonu o procjeni uticaja na životnu sredinu („Službeni list CG“ br. 75/18) i Uredbi o projektima za koje se vrši procjena uticaja na životnu sredinu („Službeni list RCG“ BR. 20/07).

Shodno Zakonu o procjeni uticaja na životnu sredinu („Službeni list CG“ br.75/18) i Uredbi o projektima za koje se vrši procjena uticaja na životnu sredinu („Službeni list RCG“ BR. 20/07), i podnijeti zahtjev za procijenu potrebe izrade Elaborata o proceni uticaja na životnu sredinu.

Za objekte za koje nije propisana obaveza izrade procjene uticaja na životnu sredinu, potrebno je u projektnoj dokumentaciji predvideti mere zaštite od buke u skladu sa članom 19. Zakona o zaštiti od buke u životnoj sredini („Službeni list CG“ br. 28/11).

Na području DUP-a nalazi se jedan broj pojedinačnih primjeraka i niz grupa maslina. Masline i maslinjaci su zaštićeni Zakonom o maslinarstvu i maslinovom ulju. Maslinjaci, kao najvažniji i ambijentalno najdragocjeniji dio potkunjica (tradicionalne seoske bašte), čuvaju se u postojećoj formi, sa izvornim suvomeđama i terasama. Nije dozvoljena izgradnja staza ili betoniranje ovih površina. Suvomeđe, suhozidi, podzidi i terase se ne smiju rušiti. Dozvoljena je njihova rekonstrukcija isključivo tradicionalnim načinom zidanja (u suvo).

Obavezno je da se sve masline sačuvaju, a da se pojedina stabla maslina i drugi vrijedni primjerci zelenila, ukoliko je to zaista neophodno, presađuju na novu poziciju u okviru iste urbanističke parcele uz neophodno pribavljanje odobrenja. Odobrenje za presađivanje maslina u maslinjaku izdaje organ lokalne uprave nadležan za poslove poljoprivrede – Sekretarijat za privredu opštine Budva, u roku od 30 dana od dana podnošenja zahtjeva za presađivanje. **Sječenje i presađivanje maslina starih preko 100 godina je zabranjeno na osnovu člana 15. Zakona o maslinarstvu i maslinovom ulju** („Službeni list CG“ br. 45/14).

Kada su u pitanju zaštićene biljne i životinjske vrste postupati u skladu sa Rješenjem o stavljanju pod zaštitu rijetkih, prorijedenih, endemičnih i ugroženih biljnih i životinjskih vrsta („Službeni list SRCG“ br.36/82). Rješenje je dostupno na sajtu Agencije za zaštitu životne sredine: www.epa.org.me . Nije dozvoljeno sečenje maslina i drugog vrednog zelenila.

Ukoliko sa prilikom iskopa terena za izgradnju infrastrukturnih objekata naiđe na eventualne paleontološke ili mineraloške nalaze, koji predstavljaju geonasljeđe, obavezno je prekinuti radove, obavjestiti Agenciju, kako bi njihovi stručnjaci prikupili nalaze, odnosno izvršili neophodna istraživanja.

24. USLOVI ZA ZAŠTITU OD ELEMENTARNIH NEPOGODA I TEHNIČKO-TEHNOLOŠKIH I DRUGIH NESREĆA

U cilju zaštite od elementarnih nepogoda postupiti u skladu sa Zakonom o zaštiti i spasavanju („Službeni list CG“ broj 13/07, 05/08, 86/09 i 32/11) i Pravilnikom o mjerama zaštite od elementarnih nepogoda („Službeni list CG“ broj 79/04).

Projektom dokumentacijom potrebno je predvideti propisane mere zaštite na radu, shodno Zakonu o zaštiti na radu („Službeni list RCG“ broj 79/04 i „Službeni listovi CG“ broj 26/10, 73/10 i 40/11).

Pri izgradnji objekata poslodavac koji izvodi radove dužan je da izradi Elaborat o uređenju gradilišta u skladu sa Pravilnikom o sadržaju Elaborata o uređenju gradilišta („Službeni list RCG“ broj 04/99).

Aktivnosti od interesa za odbranu sprovoditi na osnovu Zakona o odbrani („Službeni list RCG“ br. 47/2007) i podzakonskih akata koja prizlaze iz ovog zakona.

25. USLOVI I MJERE ZAŠTITE NEPOKRETNIH OBJEKATA UPISANIH U REGISTAR KULTURNIH DOBARA CRNE GORE I NJIHOVE ZAŠTIĆENE OKOLINE

U okviru plana, odnosno predmetne lokacije, nema objekata koji su u popisu registrovanih spomenika kulture.

U slučaju kada se u okviru predmetne lokacije nalazi ili je u neposrednoj blizini registrovani spomenik kulture, prema kome se treba upravljati shodno Zakonu o zaštiti kulturnih dobara ("Službeni list CG" br. 49/10 i 40/11, 44/17), ovaj Sekretarijat po službenoj dužnosti pribavlja konzervatorske uslove u skladu sa članom 102 Zakona o zaštiti kulturnih dobara. Konzervatorski uslovi čine osnov za izradu konzervatorskog projekta u skladu sa članom 103 istog zakona. Na konzervatorski projekat se pribavlja saglasnost Uprave za zaštitu kulturnih dobara Crne Gore.

26. POTREBA IZRADE URBANISTIČKOG PROJEKTA

Za naselja i dijelove naselja koji predstavljaju nepokretna kulturna dobra od međunarodnog i nacionalnog značaja je obavezno donošenje urbanističkog projekta, što nije slučaj u ovom predmetu.

27. MOGUĆNOST FAZNE IZGRADNJE

Na osnovu Zakona o planiranju prostora i izgradnji objekata i člana 76 kroz izradu idejnog rješenja može se odrediti faznost gradnje (tehničko-tehnološka i funkcionalna cjelina) objekata. Dozvoljena je fazna izgradnja, tako da konačno izgrađeni objekat ne prelazi maksimalne propisane parametre.

U slučaju fazne izgradnje ulice je potrebno uraditi idejni projekat za DUP-om planirane infrastrukturne vodove, kako bi se šahte, kanali i ostali potrebni infrastrukturni objekti izveli istovremeno sa izgradnjom kolske saobraćajnice.

28. NAPOMENA

Tekstualni i grafički dio plana, kojim su propisani način izgradnje objekata, uslovi za priključenje na infrastrukturu i uslovi za uređenje urbanističke parcele, sastavni su dio urbanističko-tehničkih uslova i dostupni su na sajtu www.budva.me i www.planovidozvole.mrt.gov.me/LAMP/PlanningDocument?m=BD.

Investitor može graditi objekat na osnovu prijave, kod nadležne Urbanističko-građevinske inspekcije i sledeće dokumentacije propisane članom 91 važećeg zakona:

- Saglasnost glavnog gradskog arhitekta na idejno rješenje
- Ovjerenog glavnog projekta
- Izveštaja o pozitivnoj reviziji glavnog projekta
- Dokaza o osiguranju od odgovornosti projektanta koji je izradio odnosno revidenta koji je revidovao glavni projekat u skladu sa Zakonom o planiranju prostora i izgradnji objekata i Uredbi o minimalnoj sumi osiguranja od profesionalne odgovornosti u oblasti izgradnje objekata (Sl. list CG broj 68/17)
- Ugovora o angažovanju izvođača radova
- Ugovora o angažovanju stručnog nadzora
- Dokaza o pravu svojine na zemljištu, odnosno drugom pravu na građenje na zemljištu ili dokaz o pravu svojine na objektu, odnosno drugom pravu na građenje, ako se radi o rekonstrukciji objekta

Sadržaj idejnog rješenja definisan je Stručnim uputstvom Ministarstava održivog razvoja i turizma, broj 101-26/99 od 14.03.2018.godine. Način podnošenja zahtjeva glavnom državnom arhitekti, za davanje saglasnosti na idejno rješenje preciziran je Obavještenjem MORT-a od 21.12.2017.godine.

Uputstvo i Obavještenje su dostupni na sajtu Ministarstva održivog razvoja i turizma: <http://www.mrt.gov.me/rubrike/zakonska-regulativa/137389/Zakonska-regulativa-iz-oblasti-planiranja-prostora.html>

Idejni odnosno glavni projekat, mora biti urađen u skladu sa članom 7 Pravilnika o načinu izrade i sadržini tehničke dokumentacije ("Službeni list CG" broj 44/18) u elektronskoj formi plus 1 primjerak u analognoj formi za potrebe izvođenja radova na gradilištu.

29. PRILOZI

Kopije grafičkog i tekstualnog dijela DUP-a

Internet prezentacija elektronske evidencije o nepokretnostima Uprave za nekretnine CG za predmetne katastarske parcele

Tehnički uslovi DOO Vodovod i Kanalizacija Budva

Tehnički uslovi Uprave za saobraćaj

Samostalni savjetnik I
mr Mladen Ivanović dip.inž.arh.



Dostavljeno:

- Podnosiocu zahtjeva
- Urbanističko-građevinskoj inspekciji
- a/a

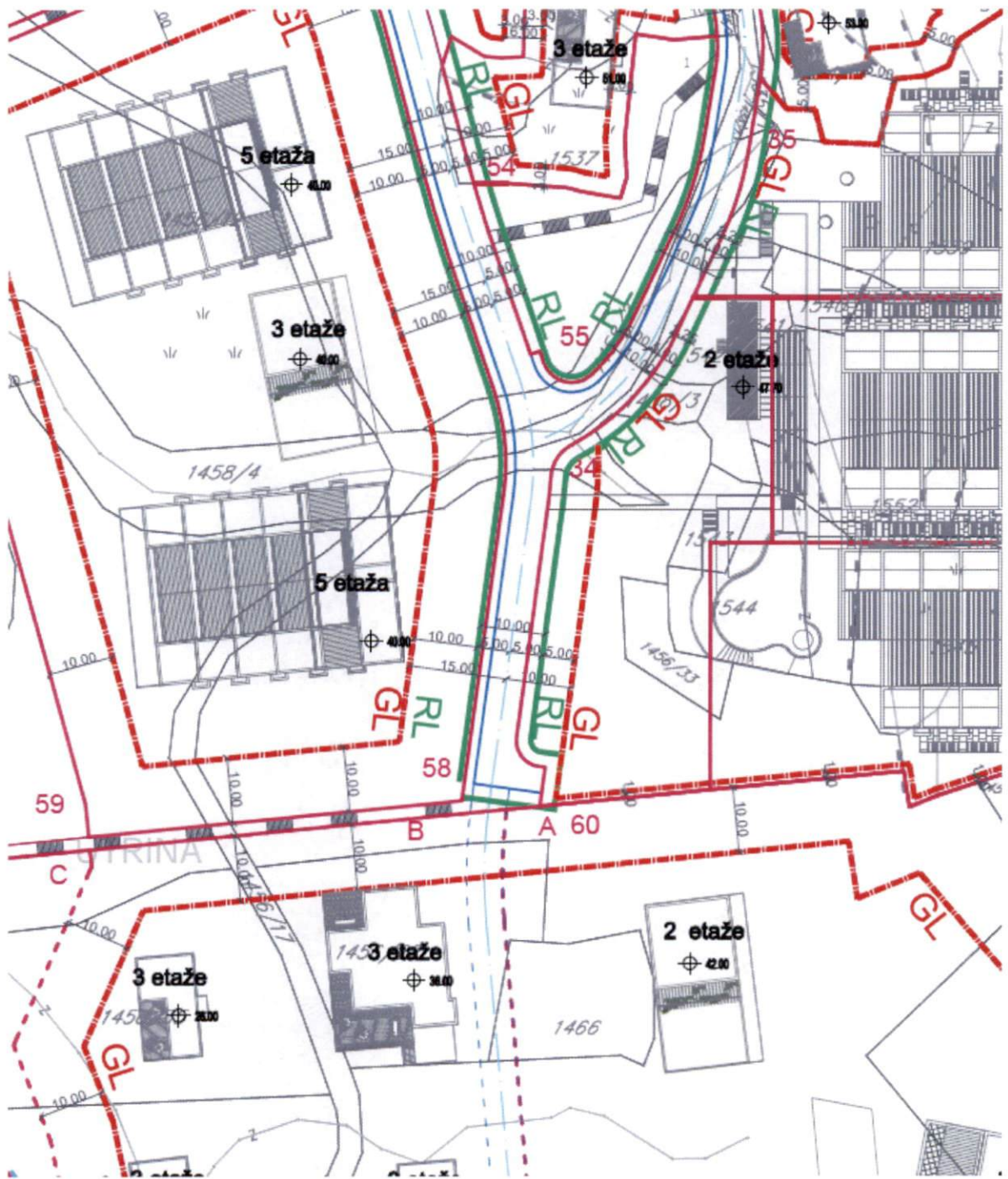

**IZVOD IZ UP-a EKSKLUZIVNI TURISTIČKI
 KOMPLEKS Crvena Glavica**
 (Službeni list CG-opštinski propisi br.11/10)
Karta parcelacija-regulacija i nivelacija
 mr Mladen Ivanović dipl.-inž. arh.
 Budva 17.05.2022.



Mladen Ivanović

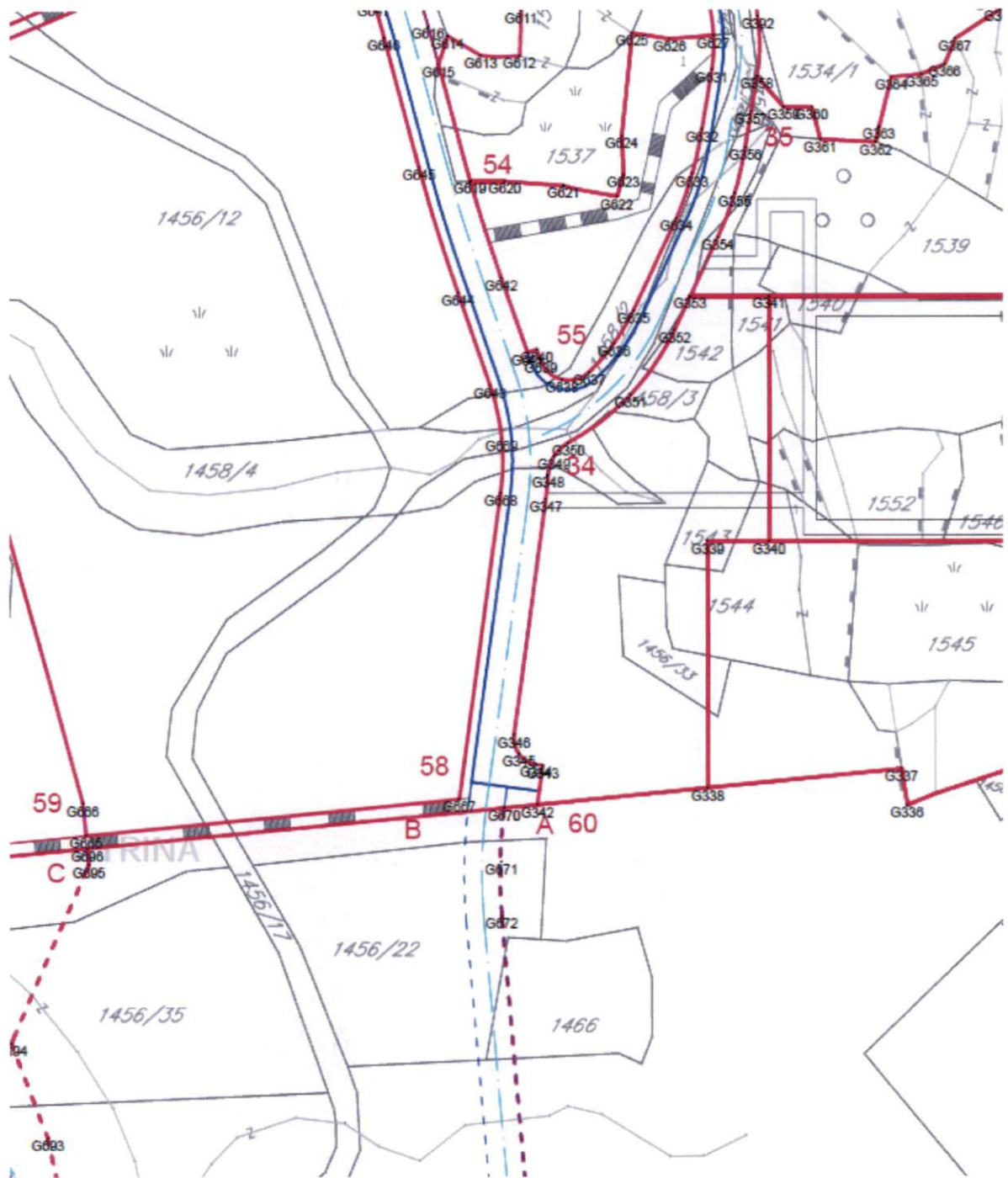

**IZVOD IZ UP-a EKSKLUZIVNI TURISTIČKI
KOMPLEKS Crvena Glavica
(Službeni list CG-opštinski propisi br.11/10)
Karta koordinatne tačke**

mr Mladen Ivanović dipl. inž. arh.

[Signature]

Budva 17.05.2022.



G340 6574580.48 4678809.72
G341 6574580.48 4678847.22
G342 6574544.90 4678769.34
G343 6574545.71 4678775.34
G344 6574544.72 4678775.48
G345 6574542.07 4678777.02
G346 6574541.29 4678779.98
G347 6574546.20 4678816.15
G348 6574546.54 4678819.77
G349 6574547.46 4678822.68
G350 6574549.69 4678824.76
G351 6574559.27 4678832.10

G640 6574544.84 4678839.05
G641 6574543.42 4678838.55
G642 6574539.35 4678850.13
G643 6574537.65 4678833.52
G644 6574532.74 4678847.82
G645 6574526.81 4678867.06
G646 6574521.48 4678887.19
G647 6574519.88 4678892.57
G648 6574517.75 4678897.77
G649 6574513.01 4678907.91
G650 6574445.72 4678879.87
G651 6574446.30 4678873.55
G652 6574421.46 4678869.76
G653 6574421.79 4678867.77
G654 6574423.91 4678863.00
G655 6574428.83 4678855.53
G656 6574437.04 4678846.29
G657 6574442.19 4678840.49
G658 6574449.53 4678832.22
G659 6574450.99 4678820.88
G660 6574450.25 4678810.03
G661 6574454.18 4678789.15
G662 6574455.44 4678775.28
G663 6574454.56 4678769.43
G664 6574450.76 4678762.20
G665 6574475.56 4678764.61
G666 6574475.08 4678769.59
G667 6574532.90 4678770.18
G668 6574539.27 4678817.10
G669 6574539.42 4678825.40

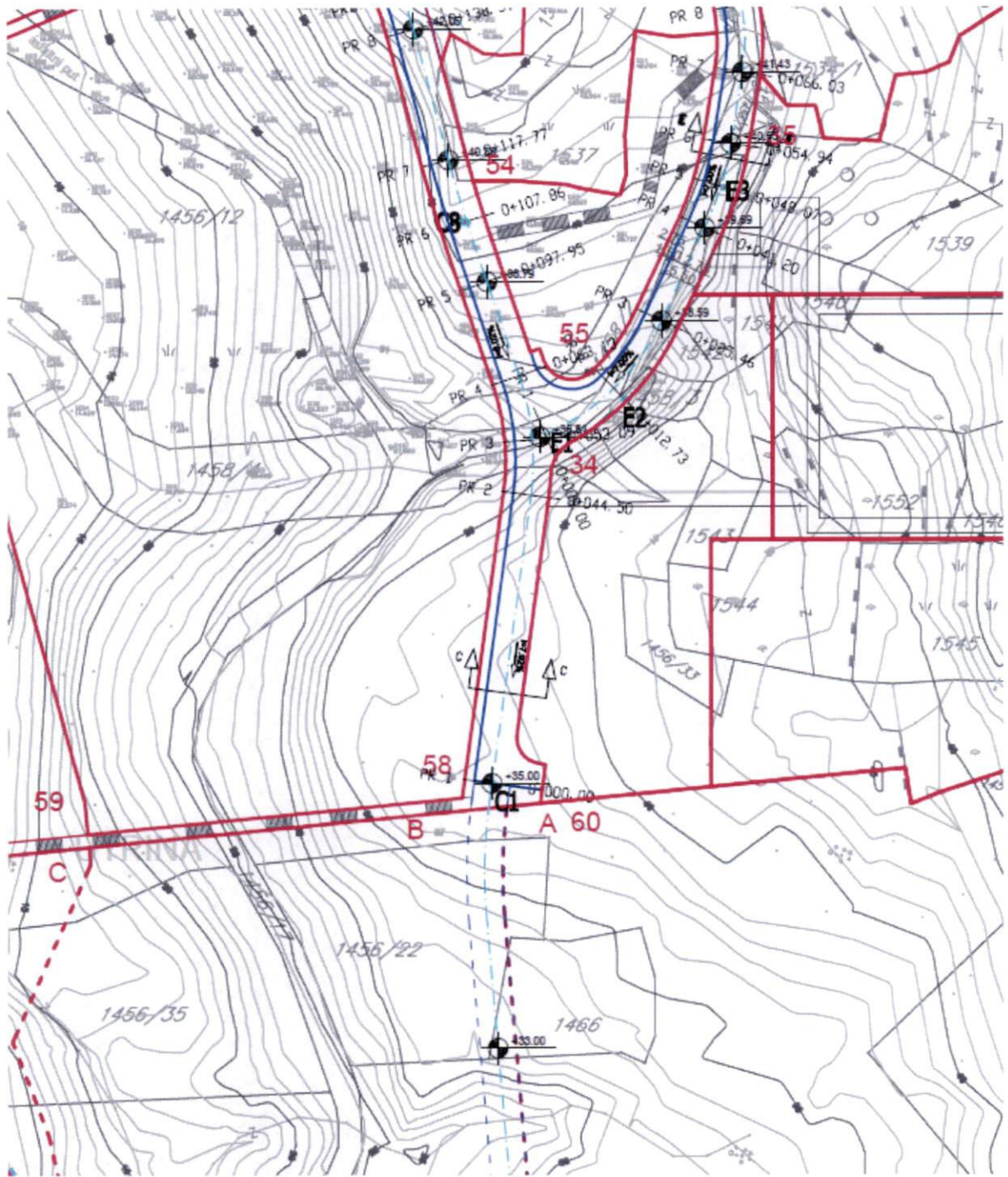

**IZVOD IZ UP-a EKSKLUZIVNI TURISTIČKI
KOMPLEKS Crvena Glavica
(Službeni list CG-opštinski propisi br.11/10)
Karta saobraćaj**

mr Mladen Ivanović dipl. inž. arh.

Mladen Ivanović
MP Budva 17.05.2022.



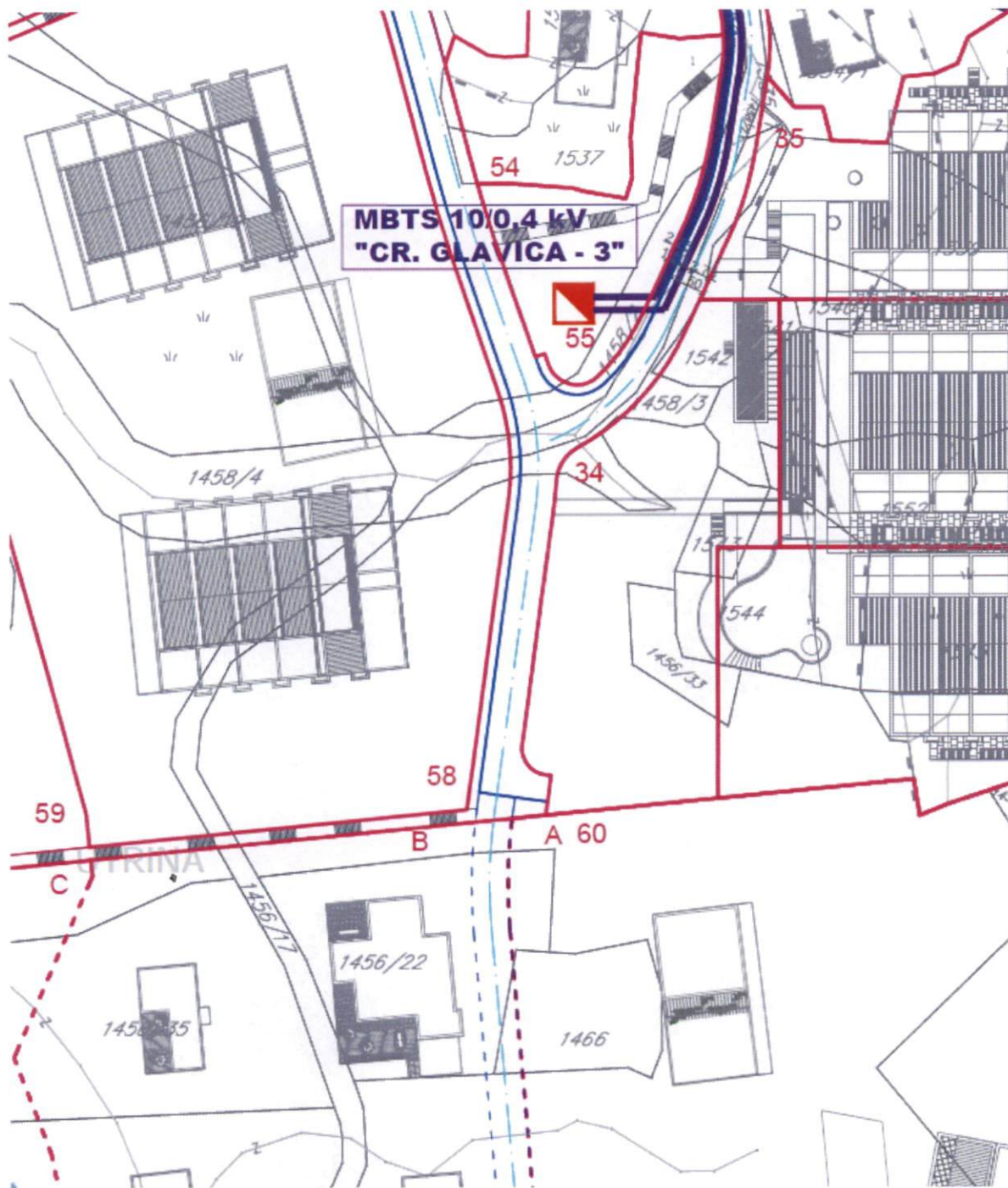

**IZVOD IZ UP-a EKSKLUZIVNI TURISTIČKI
 KOMPLEKS Crvena Glavica
 (Službeni list CG-opštinski propisi br.11/10)
 Karta elektro mreža**

mr Mladen Ivanović dipl. inž. arh.

(Signature)

Budva 17.05.2022.



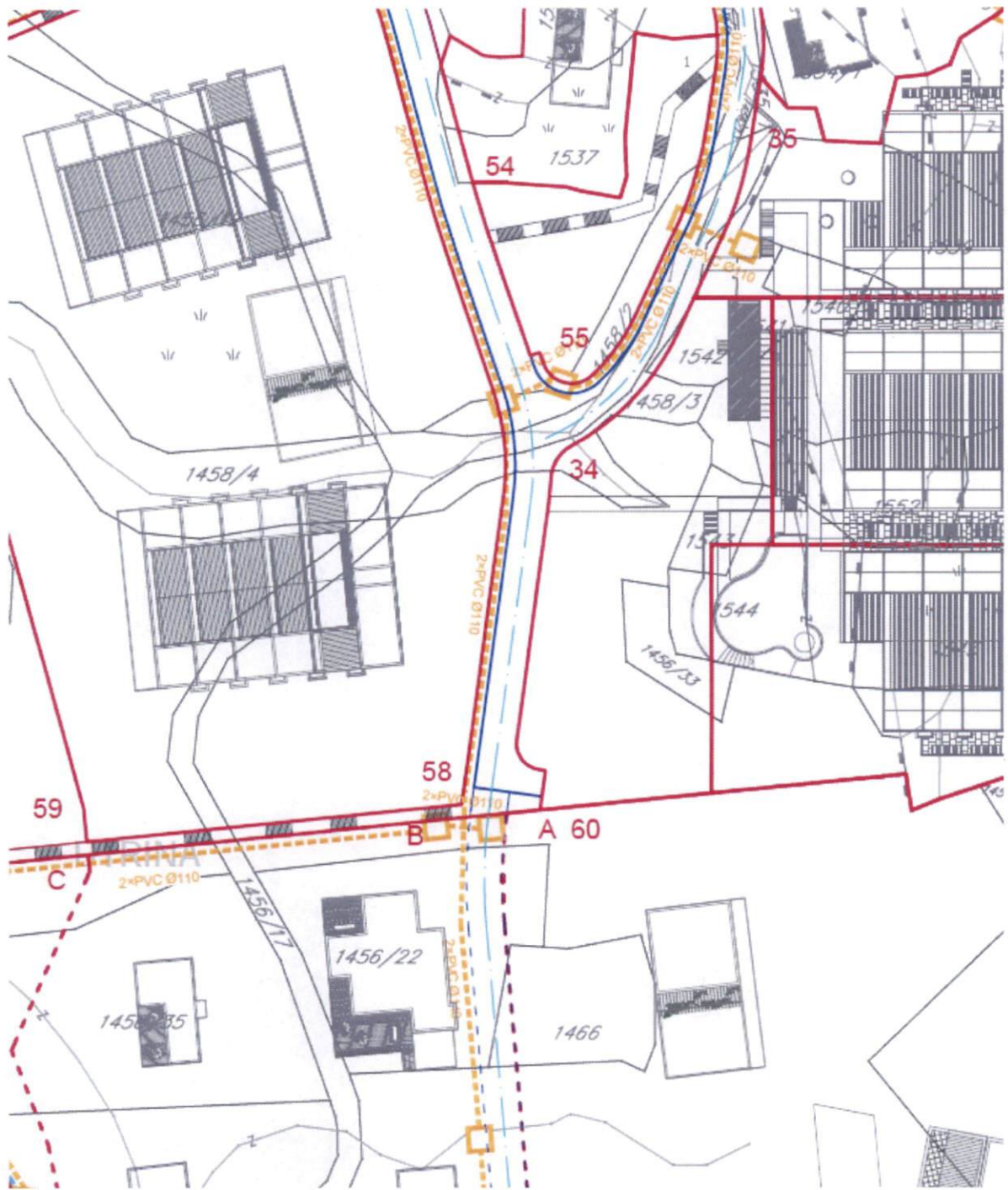

**IZVOD IZ UP-a EKSKLUZIVNI TURISTIČKI
KOMPLEKS Crvena Glavica
(Službeni list CG-opštinski propisi br.11/10)
Karta telekomunikacija**

mr Mladen Ivanović dipl. inž. arh.



Mladen
Budva 17.05.2022.

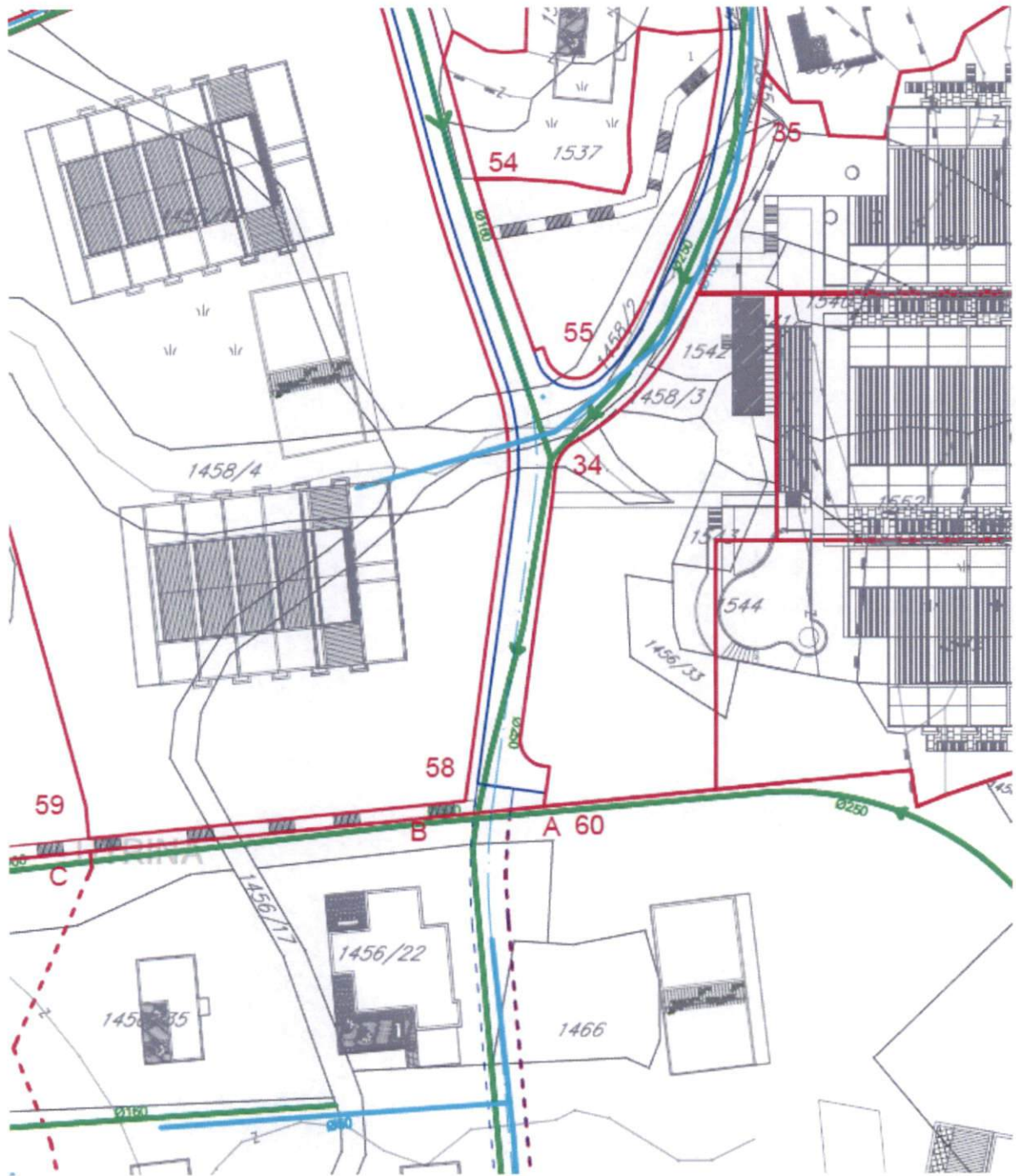

**IZVOD IZ UP-a EKSKLUZIVNI TURISTIČKI
KOMPLEKS Crvena Glavica
(Službeni list CG-opštinski propisi br.11/10)
Karta hidrotehnika**

mr Mladen Ivanović dipl. inž. arh.



Budva 17.05.2022.

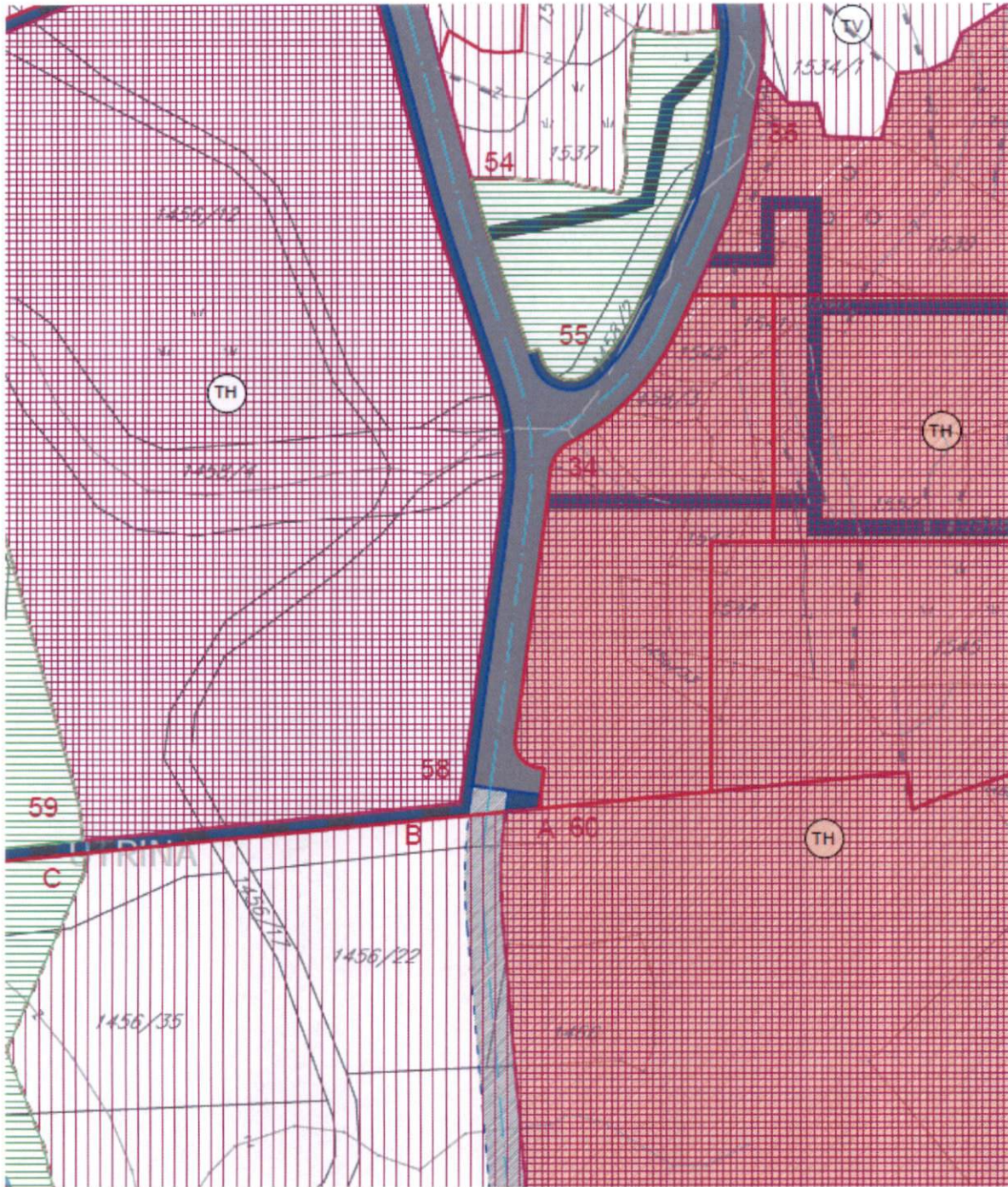

**IZVOD IZ UP-a EKSKLUZIVNI TURISTIČKI
KOMPLEKS Crvena Glavica
(Službeni list CG-opštinski propisi br.11/10)
Karta namjena**

mr Mladen Ivanović dipl. inž. arh.



Budva 17.05.2022.

	GRANICA ZAHVATA
	GRANICA MORSKOG DOBRA
	TURIZAM-VILE
	USLUŽNO-KOMERCIJALNE DELATNOSTI
	TURIZAM-HOTELI
	ZELENILO
	MORSKO DOBRO
	SAOBRAČAJNE POVRŠINE
	PJEŠAČKE KOMUNIKACIJE
	LUNGO MARE



UPRAVA ZA KATASTAR
I DRŽAVNU IMOVINU

CRNA GORA

PODRUČNA JEDINICA
BUDVA

Broj: 104-919-7524/2022

Datum: 12.05.2022.

KO: SVETI STEFAN

Na osnovu člana 173 Zakona o državnom premjeru i katastru nepokretnosti ("Sl. list RCG" br. 29/07, "Sl. list CG" br. 73/10, 032/11, 040/11, 043/15, 037/17 i 17/18), postupajući po zahtjevu OPŠTINA BUDVA SEKRETARIJAT ZA URBANIZAM I ODRŽIVI RAZVOJ, , za potrebe UTU izdaje se

LIST NEPOKRETNOSTI 792 - IZVOD

Podaci o parcelama									
Broj	Podbroj	Broj zgrade	Plan Skica	Datum upisa	Potes ili ulica i kućni broj	Način korišćenja Osnov sticanja	Bon. klasa	Površina m ²	Prihod
1456	40		17 15/20	02/10/2020	SVETI STEFAN	Šume 3. klase KUPOVINA		557	0.50
1456	48		15 15/20	02/10/2020	SVETI STEFAN	Šume 2. klase KUPOVINA		194	0.19
								751	0.70

Podaci o vlasniku ili nosiocu			
Matični broj - ID broj	Naziv nosioca prava - adresa i mjesto	Osnov prava	Obim prava
0000003127001	-- „CRVENA GLAVICA INVESTMENT„DOO BUDVA MEDITERANSKA 2,BUDVA BUDVA Budva	Svojina	1/1

Podaci o teretima i ograničenjima							
Broj	Podbroj	Broj zgrade	PD	Redni broj	Način korišćenja	Datum upisa Vrijeme upisa	Opis prava
1456	40			1	Šume 3. klase	02/10/2020 13:30	Pravo zaloga HIPOTEKA U KORIST „FELIXPORT ENTERPRISES LIMITED„SA KIPRA U NAJVEĆEM IZNOSU OD 100.000.000,00 E UVEĆANOM ZA SVA OSTALA POTRAŽIVANJA KOJA MOGU NASTATI DO DANA POTPUNOG NAMIRENJA DUGA PO OSNOVU UGOVORA O ZAJMU KAO I ZA TROŠKOVE IZVRŠNOG POSTUPKA ZA ZABRANOM OTUDJENJA I OPTEREĆENJA OPTEREĆENE NEPOKRETNOSTI BEZ PISMENE SAGLASNOSTI HIPOTEKARNOG POVJERIOCA I PRISTANKOM NA IZVRŠENJE BEZ ODLAGANJA NAKON DOSPJELOSTU OBEZBIJEDJENOG POTRAŽIVANJA.SVOJINA „CAPITAL ESTATE„DOO BUDVA 1/1.ZALOŽNA IZJAVA POTVRDJENA KOD NOTARA VUKSANOVIĆ BRANKE IZ BUDVE BR.UZZ 526/16.OD 29.6.2016.
1456	48			1	Šume 2. klase	02/10/2020 13:27	Pravo zaloga HIPOTEKA U KORIST „FELIXPORT ENTERPRISES LIMITED„SA KIPRA U NAJVEĆEM IZNOSU OD 100.000.000,00 E UVEĆANOM ZA SVA OSTALA POTRAŽIVANJA KOJA MOGU NASTATI DO DANA POTPUNOG NAMIRENJA DUGA PO OSNOVU UGOVORA O ZAJMU KAO I ZA TROŠKOVE IZVRŠNOG POSTUPKA ZA ZABRANOM OTUDJENJA I OPTEREĆENJA OPTEREĆENE NEPOKRETNOSTI BEZ PISMENE SAGLASNOSTI HIPOTEKARNOG POVJERIOCA I PRISTANKOM NA IZVRŠENJE BEZ ODLAGANJA NAKON DOSPJELOSTU OBEZBIJEDJENOG POTRAŽIVANJA.SVOJINA „CAPITAL ESTATE„DOO BUDVA 1/1.ZALOŽNA IZJAVA POTVRDJENA KOD NOTARA VUKSANOVIĆ BRANKE IZ BUDVE BR.UZZ 526/16.OD 29.6.2016.

Naplata takse je oslobođena na osnovu člana 17 Zakona o administrativnim taksama ("Sl.list CG, br. 18/19). Naplata naknade oslobođena je na osnovu člana 174 Zakona o državnom premjeru i katastru nepokretnosti ("Sl. list RCG" br. 29/07, "Sl. list CG" br. 73/10, 032/11, 040/11, 043/15, 037/17 i 17/18).



Ovlašćeno lice: ⁴

Sonja Tomašević
SONJA TOMAŠEVIĆ



UPRAVA ZA KATASTAR
I DRŽAVNU IMOVINU

CRNA GORA

PODRUČNA JEDINICA
BUDVA

Broj: 104-919-7523/2022

Datum: 12.05.2022.

KO: SVETI STEFAN

Na osnovu člana 173 Zakona o državnom premjeru i katastru nepokretnosti ("Sl. list RCG" br. 29/07, "Sl. list CG" br. 73/10, 032/11, 040/11, 043/15, 037/17 i 17/18), postupajući po zahtjevu OPŠTINA BUDVA SEKRETARIJAT ZA URBANIZAM I ODRŽIVI RAZVOJ, , za potrebe UTU izdaje se

LIST NEPOKRETNOSTI 1297 - IZVOD

Podaci o parcelama									
Broj	Podbroj	Broj zgrade	Plan Skica	Datum upisa	Potes ili ulica i kućni broj	Način korišćenja Osnov sticanja	Bon. klasa	Površina m ²	Prihod
1456	9		15 20,21,22	02/11/2021	SVETI STEFAN	Šume 2. klase ODLUKA DRŽAVNOG ORGANA		457	0.46
								457	0.46

Podaci o vlasniku ili nosiocu				
Matični broj - ID broj	Naziv nosioca prava - adresa i mjesto		Osnov prava	Obim prava
6036000005950	CRNA GORA		Svojina	1/1
6036000012258	-- Subjekt raspolaganja OPŠTINA BUDVA TRG SUNCA Budva		Raspolaganje	1/1

Podaci o teretima i ograničenjima							
Broj	Podbroj	Broj zgrade	PD	Redni broj	Način korišćenja	Datum upisa Vrijeme upisa	Opis prava
1456	9			3	Šume 2. klase	02/11/2021 8:23	Zabilježba postupka ZABILJEŽBA POSTUPKA.
1456	9			4	Šume 2. klase	02/11/2021 8:24	Zabilježba spora PO TUŽBI LJUBIŠA DRINKE ,GEORGINE,MIŠE DRAGANE I LJUBIŠA-TRAJKOVIĆ OLIVERVE.POSL. BR.P.911/10.OD 9.8 .2010.
1456	9			5	Šume 2. klase	24/11/2021 13:33	Zabilježba žalbe ZABILJEŽBA ŽALBI IZJAVLJENIH NA RJEŠENJE OVOG ORGANA BR.919-104-UPI-4889/21 OD 19.10.2021.G.

Naplata takse je oslobođena na osnovu člana 17 Zakona o administrativnim taksama ("Sl.list CG, br. 18/19). Naplata naknade oslobođena je na osnovu člana 174 Zakona o državnom premjeru i katastru nepokretnosti ("Sl. list RCG" br. 29/07, "Sl. list CG" br. 73/10, 032/11, 040/11, 043/15, 037/17 i 17/18).



Ovlašćeno lice:

[Handwritten signature]
SONJA TOMAŠEVIĆ

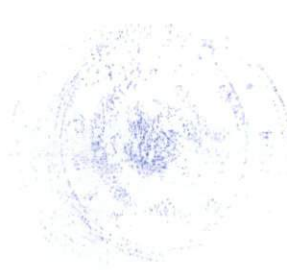

CRNA GORA

UPRAVA ZA KATASTAR I DRŽAVNU IMOVINU

PODRUČNA JEDINICA: BUDVA

Broj: 917-104-DJ-798

Datum: 13.05.2022.



Katastarska opština: SVETI STEFAN

Broj lista nepokretnosti:

Broj plana: 17

Parcele: 1456/9, 1456/40, 1456/48

KOPIJA PLANA

Razmjera 1: 1000

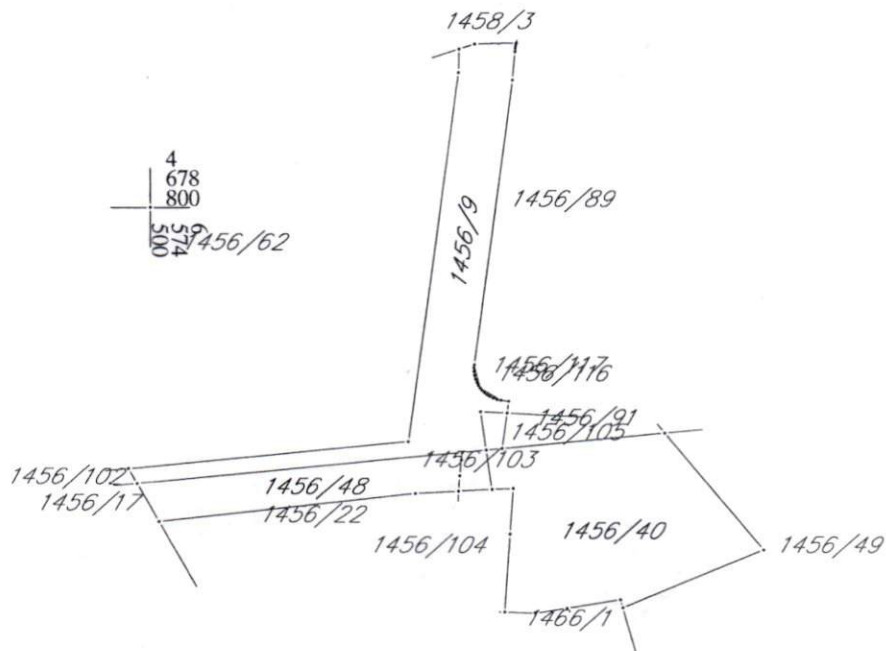

IZVOD IZ DIGITALNOG PLANA

Obradio: _____

Ovjerava
Službeno lice: _____