



CRNA GORA  
OPŠTINA BUDVA

**Sekretarijat za urbanizam i održivi razvoj**

Trg Sunca br. 3, 85310 Budva, Crna Gora, tel: +382 33 451 287, e-mail: urbanizam.bd@budva.me

Broj: 06-332/22-1146/4  
Budva, 19.12.2022. godine

Sekretarijat za urbanizam i održivi razvoj Opštine Budva, rješavajući po zahtjevu NEW BUILDING DOO Budva na osnovu člana 74 Zakona o planiranju prostora i izgradnji objekata ("Službeni list CG", br. 64/17, 44/18, 63/18, 11/19, 82/20 i 86/22), Uredbe o povjeravanju dijela poslova Ministarstva ekologije, prostornog planiranja i urbanizma ("Službeni list CG" br. 87/18, 28/19, 75/19, 116/20, 76/21 i 141/21), Pravilnika o obrascu za izdavanje urbanističko tehničkih uslova ("Službeni list CG" br. 70/17) i LSL "TUDOROVIĆI" ("Službeni list CG - opštinski propisi" br. 11/09), evidentiranog u Centralnom registru planske dokumentacije, izdaje:

**URBANISTIČKO-TEHNIČKE USLOVE**  
za izradu tehničke dokumentacije za  
**izgradnju objekata**

**1. URBANISTIČKA PARCELA**

**Urbanistička parcela broj: T88** koju čini

**Katastarska parcela broj 2276/1 KO Tudorovići**

U tabelarnom pregledu urbanističkih parametara navedeno je da UP 88 čini kat. parcela broj 2276 KO Tudorovići. Preklapanjem kopije katastarskog plana i karte parcelacije konstatovano je da je u periodu nakon pribavljanja geodetske podloge za izradu LSL-a došlo do promjene katastarskih podataka, pa predmetnu urbanističku parcelu čini kat. parcela broj 2276/1 KO Tudorovići.

Tačni podaci o katastarskim parcelama koje čine predmetnu urbanističku parcelu utvrdiće se kroz izradu Elaborata parcelacije po planskom dokumentu. Elaborat izrađuje ovlašćena geodetska organizacija i isti mora biti ovjeren od strane Uprave za katastar i državnu imovinu – PJ Budva.

**2. POSTOJEĆE STANJE NA URBANISTIČKOJ / KATASTARSKOJ PARCELI**

U listu nepokretnosti broj 209 za KO Tudorovići, od 29.11.2022. godine, na **katastarskoj parceli broj 2276/1** upisana je građevinska parcela površine 1368m<sup>2</sup>, ruševina raznog objekta površine 62m<sup>2</sup>, ruševina raznog objekta površine 14m<sup>2</sup> i ruševina raznog objekta površine 23m<sup>2</sup>. Na kat. parceli nema upisanih tereta i

ograničenja, a kao suvlasnici upisani su Drašković Anđelika, Davidović Mirjana, Sanković Sonja i Andrić Vjerica.

Potrebno je regulisati imovinsko pravne odnose sa suvlasnicima kat. parcele.

### 3. PLANIRANA NAMJENA OBJEKTA

#### SMG - stanovanje manje gustine

Stambena jedinica je stan ili turistički apartman. (tekstualni dio LSL-a, strana 19)

Stanovanje manje gustine u zoni nove izgradnje sa višeporodičnim stanovanjem podrazumijeva broj stanova u objektu od 4 do 6, pri čemu se i turistički apartman smatra stambenom jedinicom. Objekti porodičnog stanovanja u zoni nove izgradnje mogu biti: slobodnostojeći objekti na parceli, jednostrano uzidani (dvojni objekti) i dvostrano uzidani objekti (u nizu). (strana 24)

U objektima namijenjenim stanovanju dozvoljena je izgradnja prostora namijenjenih djelatnostima u prizemlju objekta ili u djelu objekta. Djelatnosti koje se mogu graditi su one koje ne ugrožavaju životnu sredinu i ne remete komfor stanovanja susjeda. To su: trgovina, poslovanje, uslužne djelatnosti, izvesni zanati, zdravstvene ordinacije, advokatske kancelarije I sl., a prema propisima za izgradnju svake od ovih djelatnosti. Posebnim oblikovanjem i aktiviranjem najmanje jedne (prizemne) etaže u komercijalne svrhe, dopunjava se sistem komercijalnih i poslovnih sadržaja.

Turizam u okviru stanovanja – Turizam se na području zahvata tretira u smislu pružanja usluga smještaja turistima sa funkcijom stanovanja kroz iznajmljivanje vila, kuća, apartmana i soba. Ostali, ranije navedeni objekti za pružanje usluga smještaja turistima se uklapaju u namjenu stanovanja, jer je ona definisana kao pretežna namjena. Urbanistički parametri (indeks zauzetosti, indeks izgrađenosti i spratnost) za ovu namjenu definisani su prema pojedinačnim slučajevima. (tekstualni dio LSL-a, strana 17)

Površine za stanovanje su prvenstveno namijenjene za stanovanje. Dozvoljeni su stambeni objekti. U površinama za stanovanje mogu se dozvoliti i: 1. prodavnice i zanatske radnje, koje ni na koji način ne ometaju osnovnu namjenu i koje služe svakodnevnim potrebama stanovnika i korisnika područja, poslovne djelatnosti koje se mogu obavljati u stanovima, kao i ugostiteljski objekti i manji objekti za smještaj turista, 2. objekti za upravu, vjerski objekti, objekti za kulturu, zdravstvo i sport i ostali objekti društvenih djelatnosti koji služe potrebama stanovnika područja. Djelatnosti i objekti koji su navedeni kao izuzetno dopušteni, mogu se dopustiti samo ako ni na koji način ne ometaju osnovnu dopuštenu djelatnost. (strana 18)

Prema načinu građenja objekti stambene namjene mogu biti rezidencijalni, jednoporodični, višeporodični i višestambeni objekti: Pod **rezidencijalnim objektom**, smatra se objekat visokog standarda stanovanja manje gustine sa jednom funkcionalnom stambenom jedinicom. Pod **jednoporodičnim objektom**, smatra se objekat sa najviše 3 stambene jedinice, pri čemu se i turistički apartman smatra stambenom jedinicom, (turističkim apartmanom smatra se cjelina koja pored spavaćeg bloka ima I dnevni boravak). Pod **višeporodičnim objektom**, smatra se objekat s najmanje 4, a najviše 6 funkcionalnih jedinica, pri čemu se i turistički apartman smatra stambenom jedinicom. (strana 19)

Na urbanističkim parcelama namijenjenim stanovanju dozvoljena je izgradnja bazena, sportskih terena, fontana, pomoćnih zgrada i garaža. (strana 21)



**Pravilnikom o vrstama, minimalno-tehničkim uslovima i kategorizaciji ugostiteljskih objekata** ("Službeni list CG" br. 36/18) definisane su vrste i sadržaj ugostiteljskih objekata za pružanje usluge smještaja i usluge pripremanja i usluživanja hrane i pića. **Zakon o turizmu i ugostiteljstvu** ("Službeni list CG" br. 02/18, 04/18 i 13/18) uređuje uslove za obavljanje turističke i ugostiteljske djelatnosti i druga pitanja od značaja za turizam i ugostiteljstvo.

Pravilnikom o vrstama, minimalno-tehničkim uslovima i kategorizaciji ugostiteljskih objekata ("Službeni list CG" broj 36/18) nije predviđena turistička vila kao samostalna poslovna jedinica. Članom 29 stav 1 predviđeno sledeće: "Turistička vila je objekat koji može da bude u privatnoj svojini i koji se nalazi i dio je turističkog rizorta i koristi sadržaje turističkog rizorta kojima upravlja jedan upravljač."

U članu 21 definisana je kuća za iznajmljivanje turistima, kao arhitektonski i funkcionalno autonomni građevinski objekat sa sopstvenim dvorištem, koja se izdaje isključivo kao cjelina, pojedincu ili grupi turista na određeno vrijeme.

U članu 19 i 20 definisani su turistički apartmani i turistički apartmanski blok. Turistički apartman se sastoji od dnevnog boravka, jedne ili više soba, kuhinje i kupatila i namjenjen je smještaju turista na određeno vrijeme. Apartmanski blok se sastoji od 5 i više turističkih apartmana u okviru istog građevinskog objekta.

#### **4. PRAVILA PARCELACIJE**

U skladu sa članom 13, tačka 1 i 2 Pravilnika o načinu izrade i sadržini tehničke dokumentacije za građenje objekta ("Službeni list CG" broj 44/18) i uraditi Elaborat parcelacije po planskom dokumentu, kako bi se tačno utvrdila površina predmetnih katastarskih parcela koje formiraju urbanističku parcelu. Stavom 2 člana 13 Pravilnika o načinu izrade i sadržini tehničke dokumentacije za građenje objekta je predviđeno da se za objekte infrastrukture, umjesto Elaborata parcelacije po planskom dokumentu prilaže grafički prikaz buduće trase objekta na ažurnim katastarskim podlogama.

Elaborat izrađuje ovlašćena geodetska organizacija u skladu sa članom 138 Zakona o državnom premjeru i katastru nepokretnosti („Službeni list RCG" broj 29/07 i „Službeni list CG" br. 32/11, 40/11, 43/15, 37/17 i 17/18) . Elaborat mora biti ovjeren od strane Uprave za nekretnine, Područna jedinica Budva, u skladu sa članom 141 Zakona o državnom premjeru i katastru nepokretnosti kojim je propisano da kontrolu, pregled i prijem Elaborata vrši organ uprave i potvrđuje pečatom i potpisom ovlašćenog lica.

Ukoliko na postojećim granicama parcela dođe do neslaganja između ažurnog katastarskog stanja i plana, mjerodavno je ažurno katastarsko stanje.

Članom 237 važećeg zakona, je predviđeno da se do donošenja Plana generalne regulacije Crne Gore može graditi na dijelu urbanističke parcele, ako nedostajući dio urbanističke parcele ne utiče na funkcionalnost i pristup objektu i uz uslov da se urbanistički parametri utvrđeni planom za urbanističku parcelu umanje za nedostajući dio urbanističke parcele.

Kroz izradu Idejnog rješenja urbanističke parcele dokazati ispunjenost uslova propisanih članom 237 Zakona o planiranju prostora i izgradnji objekata.

#### **5. PRAVILA REGULACIJE**

**Horizontalna i vertikalna regulacija**

**Građevinska linija** je linija do koje je dozvoljeno građenje (granica građenja), a prikazana je u grafičkom prilogu regulacija i nivelacija.

Građevinska linija (granica građenja) može da se poklapa sa regulacionom linijom ili je nam određenom odstojanju od regulacione linije. Građevinska linija prizemlja je i linija objekta, nema erkernih ispusta po spratovima. Van ove linije ne mogu se nalaziti stepeništa, ulazi u objekte i sl.

**Nije dozvoljeno** građenje između građevinske i regulacione linije. Iz prethodnog stava se izuzima potpuno ukopani dio zgrade namijenjen za garaže.

#### **Postavljanje objekta u odnosu na susjedne parcele**

Postavljanje novoplaniranih objekata na granicu susjedne parcele definiše se na sljedeći način:

- Nije dozvoljeno zatvarati svjetlarnike postojećih objekata, već formirati iste ili slične u novoprojektovanim objektima.
- Ukoliko je novi objekat udaljen od postojećeg manje od 3,0 m, nije dozvoljeno sa te strane novog objekta predviđati otvore stambenih prostorija, već samo pomoćnih sa visinom parapeta 1,80. Ukoliko se objekat postavlja na granicu sa susjednom parcelom, sa te strane nije dozvoljeno predviđati otvore.
- Na objektima koji svojom bočnom fasadom gledaju na javni prolaz, saobraćajnicu unutar bloka, dozvoljeno je ostaviti otvore na toj fasadi samo u slučajevima kada je širina ovog javnog prolaza 5,5 metara i više. (strana 22)

#### **Uslovi za nivelaciju**

Planirana nivelacija terena određena je u odnosu na postojeću nivelaciju ulične mreže. Planirane ulice kao i planirani platoi vezuju se za kontaktne, već nivelaciono definisane prostore. Planom je definisana nivelacija javnih površina iz koje proizilazi i nivelacija prostora za izgradnju objekata. Visinske kote na ulicama su bazni elementi za definisanje nivelacije ostalih tačaka i dobijaju se interpoliranjem. Nivelacije terena parcela korisnika rješavati tako što će se odvodnjavanje terena vršiti prema javnim saobraćajnim površinama ili putem atmosferske kanalizacije. Nije dozvoljeno odvodnjavanje prema susjednim parcelama. (strana 22)

#### **Minimalno odstojanje objekta od bočnih granica parcele:**

- slobodnostojeći objekti - 2,5m
- jednostrano uzidani objekti - 5 m prema slobodnom djelu parcele
- obostrano uzidani objekti - 0,0 m

**Minimalno odstojanje objekta od zadnje granice parcele je 3 m.**

**Minimalno odstojanje objekta od susjednog objekta je 4 m.**

Izgradnja na ivici parcele (dvojni objekti i objekti u prekinutom nizu) je moguća isključivo uz pisanu saglasnost vlasnika susjedne parcele na čijoj granici je predviđena izgradnja.

**Maksimalna visina sljemena krova objekta** (ili vrha najvišeg sljemena, kod složenih krovova) je 3,50 m mjereno od gornjeg ivice vijenca do sljemena krova.

**Kota prizemlja je:**



- na pretežno ravnom terenu: najviše do 1,20 m iznad konačno nivelisanog i uređenog terena. Za objekte sa podrumskim ili suterenskim etažama, orijentaciona kota poda prizemlja može biti najviše 1.50 m iznad konačno nivelisanog i uređenog terena;
- na terenu u većem nagibu: u nivou poda najniže korisne etaže i iznosi najviše 3,50 m
- iznad kote konačno nivelisanog i uređenog terena najnižeg dijela objekta.

**Krovovi** ovih objekata su kosi, krovni pokrivači adekvatni nagibu, koji iznosi 18-30°. Voda sa krova jednog objekta ne smije se slivati na drugi objekat.

Radi očuvanja izgleda padina na parcelama koje su na terenu u većem nagibu, zabranjuje se izgradnja podzida viših od 1,50 m. Veće denivelacije rješavati kaskadnim ravnima sa podzidima. Podzidi se izgrađuju kao kameni zid ili se oblažu kamenom.

## 6. URBANISTIČKI PARAMETRI

	POVRŠINA URBANISTIČKE PARCELE u m <sup>2</sup>	BRGP u m <sup>2</sup>	POVRŠINA POD OBJEKTIMA u m <sup>2</sup>	INDEKS IZGRADENOSTI	INDEKS ZAUZETOSTI	SPRATNOST/ BR.ETAŽA
URBANISTIČKA PARCELA T88	1425.41	840	280	0.60	0.20	S+P+1

Urbanistički pokazatelji i kapaciteti (indeks zauzetosti, izgrađenosti i spratnost), namjena površina i planiranih objekata i drugo, dati su u Tabeli: *Planirano stanje - urbanistički pokazatelji*.

Ovi parametri predstavljaju maksimalne vrijednosti koje se ne mogu prekoračiti, i od njih se može odstupati na niže vrijednosti. Iskazana BRGP podrazumijeva isključivo površinu nadzemnih etaža objekata i u nju nisu uključeni potpuno ili djelimično ukopani dijelovi objekata (garaže, podrumi i sutereni koji se koriste isključivo za garažiranje vozila i kao pomoćne prostorije). Ovi podrumi, garaže i sutereni ne mogu se u toku izgradnje ili kasnije prenamjeniti u korisnu površinu.

Na urbanističkim parcelama namijenjenim stanovanju dozvoljena je izgradnja bazena, sportskih terena, fontana, pomoćnih zgrada i garaža. Na zemljištu namijenjenom za: javne saobraćajne kolske i pješačke površine, urbano zelenilo i na vodnom zemljištu nije dozvoljeno građenje objekata. Nisu dozvoljene namjene i izgradnja koje bi mogle da ugroze životnu sredinu, osnovne uslove življenja susjeda ili sigurnost susjednih zgrada. (strana 21)

Na parceli se mogu graditi pomoćni objekti koji su u funkciji korišćenja stambenog objekta (garaža, ostava i sl.). Veličina pomoćnih objekata je maksimalne do 30 m<sup>2</sup>.

## 7. POTREBA IZRADE GEOLOŠKIH PODLOGA, POTREBA VRŠENJA GEOLOŠKIH ISTRAŽIVANJA, PREPORUKE ZA SMANJENJE UTICAJA I ZAŠTITU OD ZEMLJOTRESA

Prije izrade tehničke dokumentacije investitor je obavezan da u skladu sa članom 5. Zakona o geološkim istraživanjima ("Službeni list RCG" broj 28/93, 27/94, 42/94 i 26/07 i "Službeni list CG" broj 28/11) izraditi Revidovani Projekat osnovnih geoloških istraživanja tla za predmetnu lokaciju, u cilju utvrđivanja osnovnih geoloških uslova za projektovanje investicionih objekata. Geološka istraživanja, izradu projekta geoloških istraživanja i reviziju vrše privredna društva, odnosno druga pravna lica koja imaju licencu.

Za objekte veće od 1.000 m<sup>2</sup> ili sa 4 i više nadzemnih etaža, shodno članu 7. Zakona o geološkim istraživanjima ("Službeni list RCG" broj 28/93, 27/94, 42/94 i 26/07 i "Službeni list CG" broj 28/11) izraditi Revidovani Projekat geoloških istraživanja tla za predmetnu lokaciju i Revidovani Elaborat o rezultatima izvršenih geoloških istraživanja, kojima se detaljno određuju inženjersko-geološke, hidro-geološke i geomehničke karakteristike temeljnog tla, geotehničke i seizmološke karakteristike terena i prikaz i ocjenu rezultata istraživanja sa obradom dobijenih podataka i zaključkom o uslovima i načinu fundiranja objekta na prostoru koji je istraživan.

Pri projektovanju objekata preporučuje se korišćenje propisa EUROCODES, naročito EUROCODE 8 - Projektni propis za zemljotresnu otpornost konstrukcija. Takođe se preporučuje zadržavanje postojećeg drveća i druge vegetacije na građevinskim parcelama, gdje god je to moguće, jer povoljno utiče na očuvanje stabilnosti terena.

U slučaju da je nagib terena  $\beta > 20^\circ$ , ako je dubina iskopa veća od  $H > 3\text{m}$ , ako je rastojanje do susjednog objekata manje od 2 visine iskopa, ako su sleganja veća od 5cm ili ako su prisutne podzemne vode, neophodno je uraditi Projekat zaštite temeljne jame.

U jednoj od smjernica tekstualnog priloga LSL "Tudorovići", navedeno je sledeće: "Prije zahtjeva za izradu urbanističko-tehničkih uslova obavezno je provjeriti geomehnička svojstva terena na mikrolokaciji, na osnovu uslova I UTU za stabilnost terena i objekata i prihvatljiv ni nivo seizmičkog rizika." U skladu sa tom smjernicom, podnosilac zahtjeva je dostavio Elaborat detaljnih geotehničkih istraživanja terena za definisanje geotehničkih uslova za potrebe dobijanja UTU za izgradnju objekta na kat. parceli broj 2276/1 KO Tudorovići, broj 03/12 od 03.12.2022. godine i Izveštaj o reviziji Elaborata koje je odrađen od strane komisije D. Vukašinović, S. Vukašinović i R. Lalatović u decembru 2022. godine.

## **8. USLOVI ZA ZAŠTITU OD ELEMENTARNIH NEPOGODA I TEHNIČKO-TEHNOLOŠKIH I DRUGIH NESREĆA**

U cilju zaštite od elementarnih nepogoda postupiti u skladu sa Zakonom o zaštiti i spasavanju („Službeni list CG“ broj 13/07, 05/08, 86/09 i 32/11) i Pravilnikom o mjerama zaštite od elementarnih nepogoda („Službeni list RCG“ broj 79/04).

Projektnom dokumentacijom potrebno je predvideti propisane mere zaštite od požara za objekte sa 4 i više etaža i objekte za javnu upotrebu preko površine preko 400m<sup>2</sup> (hoteli, pansioni, sportske hale, tržni centri i slično), shodno članu 85, 86, 87, 88 i 89. Zakon o zaštiti i spašavanju („Službeni list CG“ broj 13/07, 05/08, 86/09 i 32/11).

Garaža mora ispunjavati uslove propisane Pravilnikom o tehničkim zahtjevima za zaštitu garaža za putničke automobile od požara i eksplozija ("Službeni list CG" broj 09/12).



Elaboratom zaštite na radu, predvidjeti mjere zaštite na radu za objekte koji imaju jedan ili više poslovnih prostora kao i za rušenje postojećeg objekta bilo koje namjene, shodno članu 9. Zakonu o zaštiti i zdravlju na radu („Službeni list CG“ broj 34/14). Pri izgradnji objekata poslodavac koji izvodi radove dužan je da izradi Elaborat o uređenju gradilišta u skladu sa Pravilnikom o sadržaju Elaborata o uređenju gradilišta („Službeni list RCG“ broj 04/99).

Aktivnosti od interesa za odbranu sprovoditi na osnovu Zakona o odbrani („Službeni list RCG“ 47/2007) i podzakonskih akata koja prizlaze iz ovog zakona.

## **9. USLOVI ZA ARHITEKTONSKO OBLIKOVANJE**

Fasada je od lokalnog kamena slaganog u horizontalne redove visine od 16-23cm s vidljivim fugama u boji kamena. Malterisane površine koristiti na dijelovima fasada koje nisu direktno vidljive (ispod pergole npr.). Boje na malterisanim dijelovima fasade su prigušene, srodne bojama iz prirode kao što su siva, bež. Isključuje se primjena bijele boje.

Za stolariju koja je obavezna, koristiti primorske boje, morsko plavu, maslinastu zelenu ili u boji prirodnog drveta.

Garažu planirati izvan osnovnog volumena objekta ali obavezno uz njega, max.dim.3,6x6,0m. uz poštovanje date građevinske linije. (strana 26)

U cilju stimulisanja primjene lokalnog kamena za obradu fasada, Opština Budva je, Odlukom o naknadi za komunalno opremanje gradskog zemljišta („Službeni list CG – opštinski propisi“ broj 01/15), predvidjela da se naknada umanjuje za 15€ po 1m<sup>2</sup> ugrađene kamene fasade.

## **10. USLOVI ZA OGRAĐIVANJE URBANISTIČKE PARCELE**

Parcele objekata se mogu ograđivati uz uslove utvrđene ovim planom:

- parcele se ograđuju zidanom ogradom do visine od 0.90 m (računajući od kote trotoara) ili transparentnom ogradom do visine od 1.50 m.
- zidane i druge vrste ograda postavljaju se na regulacionu liniju, i to tako da ograda, stubovi ograde i kapije budu unutar parcele koja se ograđuje.
- ograde objekata na uglu ne mogu biti više od 0.90 m računajući od kote trotoara, zbog obezbjeđenja vizuelne preglednosti raskrsnice.
- vrata i kapije na uličnoj ogradi mogu se otvarati jedino prema unutrašnjosti parcele. (strana 25)

## **11. USLOVI ZA PEJZAŽNO OBLIKOVANJE URBANISTIČKE PARCELE**

Uređenja zelenila u okviru stambenih parcela vršiti na način dat ovim dokumentom, UTU za uređenje površina pod zelenilom i slobodnih površina, a detaljna razrada je ostavljena vlasnicima. Najmanje 50% urbanističke parcele mora biti hortikulturno uređeno. (strana 23)

Turistički objekti treba da sadrže min. 50% zelenih površina u odnosu na urb.parcelu i 30% pješačke i prilazne puteve.

Novoplanirani individualni stambeni objekti –kuće treba da sadrže min. 50% zelenih površina (hortikulturno + poljoprivredno zemljište u odnosu na urb.parcelu i 30% pješačke i prilazne puteve.



U toku izrade projektne dokumentacije izvršiti potpunu inventarizaciju postojećeg biljnog fonda i kompozicionih ansambala;

- izvršiti taksaciju biljnog materijala, vrijednovanje zdravstveno i dekorativno, sa predloženim mjerama njege,
- maksimalno sačuvati i uklopiti zdravo i funkcionalno zelenilo, posebno stara, reprezentativna stabla, postojeće masline maksimalno sačuvati, ali na mjestima gdje nije moguće njihovo uklapanje i zadržavanje planira se njihovo presađivanje, u okviru iste parcele,
- na parcelama je moguće formirati voćnjake i povrtnjake u zadnjoj bašti, obnoviti maslinjake.
- ograde mogu biti od biljnog materijala (žive ograde) ili od čvrstog materijala (kamen, metal) u kombinaciji sa odgovarajućom vegetacijom kao što su puzavice i žbunaste vrste,
- obodom, granicom parcele preporučuje se visoka živica i drvored (dat šematski prikaz drvoreda). Planiranom drvorednom sadnjom i u okviru ovih objekat postići jedinstvo cijelog naselja. Predlaže se drvored od *Olea europea*-masline i *Quercus pubescens*-medunac.,
- rastojanje između drvorednih sadnica mora biti od 5-9m (uslove za drvorednu sadnju preuzeti iz kategorije Linearno zelenilo),
- fasade i terase objekata ozelenjeti puzavicama,
- zastrte površine (staze, stepenice, plate, terase) popločati kamenim pločama ili u skladu sa fasadnom objekta,
- denivelaciju terena riješiti terasasto, podzidama,
- koristiti autohtone biljne vrste, visokodekorativne alohtone vrste kao i odomaćene egzote
- u okviru slobodnih površina mogući su bazeni, pergole ili gazebo. (strana 33)

## **12. USLOVI ZA IZGRADNJU / POSTAVLJANJE / RUŠENJE POMOĆNIH OBJEKATA**

U skladu sa članom 223 važećeg zakona, propisi jedinice lokalne samouprave, kojima se uređuju pomoćni objekti, primjenjivaće se do donošenja Plana generalne regulacije Crne Gore.

Postupak pribavljanja odobrenja za postavljanje ili građenje pomoćnih objekata uređen je Odlukom o postavljanju, odnosno građenju i uklanjanju pomoćnih objekata (Sl. list CG – opštinski propisi br. 21/14 od 18.07.2014. godine). Shodno članu 2. Odluke, pomoćni objekti svrstavaju se u tri tipa:

Tip 1: pomoćni objekti koji čine funkcionalnu i ekonomsku cjelinu sa objektom čijem korišćenju služi pomoćni objekat, kao što su: podzemne i nadzemne garaže, ostave, magacini, drvarnice, ljetnje kuhinje, portirnice, objekti za radnike obezbjeđenja i slično.

Tip 2: pomoćni objekti infrastrukture kao što su: septičke bio-jame, bunari, cisterne za vodu, rezervoari, bistjerne, šahtovi, kotlarnice, uređaji za grijanje i hlađenje, plinski sistemi, solarni sistemi i slično.

Tip 3: pomoćni objekti uređenja terena kao što su: ograde, potporni zidovi, bazeni, fontane, nadstrešnice, pergole, manji sportski tereni, dječja igrališta i slično.

## **13. USLOVI I MJERE ZA ZAŠTITU ŽIVOTNE SREDINE**

Za turističke objekte površine veće od 1.000m<sup>2</sup>, stambeno-poslovne objekte koji imaju više od 1.000m<sup>2</sup> poslovnog prostora i garaže sa više od 200 parking mesta, shodno Zakonu o procjeni uticaja na životnu sredinu („Službeni list CG“ br. 75/18) i Uredbi o projektima za koje se vrši procjena uticaja na životnu sredinu („Službeni list RCG“ br. 20/07), neophodna je izrada Elaborata o proceni uticaja na životnu sredinu.



Za objekte za koje nije propisana obaveza izrade procjene uticaja na životnu sredinu, potrebno je u projektnoj dokumentaciji predvideti mere zaštite od buke u skladu sa članom 19. Zakona o zaštiti od buke u životnoj sredini (Službeni list CG 28/11) i Pravilniku o zvučnoj zaštiti zgrada (Službeni list CG broj 50/16).

Na području DUP-a nalazi se jedan broj pojedinačnih primjeraka i niz grupa maslina. Masline i maslinjaci su zaštićeni Zakonom o maslinarstvu i maslinovom ulju ("Službeni list CG", 45/14). Maslinjaci, kao najvažniji i ambijentalno najdragocjeniji dio potkunjica (tradicionalne seoske bašte), čuvaju se u postojećoj formi, sa izvornim suvomeđama i terasama. Nije dozvoljena izgradnja staza ili betoniranje ovih površina. Suvomeđe, suhozidi, podzidi i terase se ne smiju rušiti. Dozvoljena je njihova rekonstrukcija isključivo tradicionalnim načinom zidanja (u suvo).

Obavezno je da se sve masline sačuvaju, a da se pojedina stabla maslina i drugi vrijedni primjerci zelenila, ukoliko je to zaista neophodno, presade na novu poziciju u okviru iste urbanističke parcele uz neophodno pribavljanje odobrenja. Odobrenje za presađivanje maslina u maslinjaku izdaje organ lokalne uprave nadležan za poslove poljoprivrede – Sekretarijat za privredu opštine Budva, u roku od 30 dana od dana podnošenja zahtjeva za presađivanje. **Sjećenje i presađivanje maslina starih preko 100 godina je zabranjeno na osnovu člana 15. Zakona o maslinarstvu i maslinovom ulju** ("Službeni list CG", 45/14).

Kada su u pitanju zaštićene biljne i životinjske vrste postupati u skladu sa Rješenjem o stavljanju pod zaštitu rijetkih, prorijeđenih, endemičnih i ugroženih biljnih i životinjskih vrsta ("Službeni list SRCG", 36/82). Rješenje je dostupno na sajtu Agencije za zaštitu životne sredine: [www.epa.org.me](http://www.epa.org.me)

Ukoliko sa prilikom iskopa terena za izgradnju saobraćajnica i objekata naiđe na eventualne paleontološke ili mineraloške nalaze, koji predstavljaju geonasljeđe, obavezno je prekinuti radove, obavjestiti Agenciju, kako bi njihovi stručnjaci prikupili nalaze, odnosno izvršili neophodna istraživanja.

#### **14. USLOVI I MJERE ZAŠTITE NEPOKRETNIH OBJEKATA UPISANIH U REGISTAR KULTURNIH DOBARA CRNE GORE I NJIHOVE ZAŠTIĆENE OKOLINE**

U okviru plana, odnosno predmetne lokacije, nema objekata koji su u popisu registrovanih spomenika kulture.

U slučaju kada se u okviru predmetne lokacije nalazi ili je u neposrednoj blizini registrovani spomenik kulture, prema kome se treba upravljati shodno Zakonu o zaštiti kulturnih dobara ("Sl. list CG" br. 49/10 i 40/11, 44/17), ovaj Sekretarijat po službenoj dužnosti pribavlja konzervatorske uslove u skladu sa članom 102 Zakona o zaštiti kulturnih dobara. Konzervatorski uslovi čine osnov za izradu konzervatorskog projekta u skladu sa članom 103 istog zakona. Na konzervatorski projekat se pribavlja saglasnost Uprave za zaštitu kulturnih dobara Crne Gore.

#### **15. POTREBA IZRADE URBANISTIČKOG PROJEKTA**

Za naselja i dijelove naselja koji predstavljaju nepokretna kulturna dobra od međunarodnog i nacionalnog značaja je obavezno donošenje urbanističkog projekta, što nije slučaj u ovom predmetu.

#### **16. USLOVI ZA PRIKLJUČENJE OBJEKATA NA INFRASTRUKTURU I POSEBNI TEHNIČKI USLOVI**

Prikazani su na izvodu iz DUP-a: karta vodovoda i kanalizacije, karta elektroenergetske mreže i postrojenja i karta telekomunikacija. Detaljnije tehničke uslove za priključenje ovaj Sekretarijat, po službenoj dužnosti, pribavlja za investitora.



Prilikom projektovanja, obaveza Projektanta je da poštuje tehničke preporuke EPCG koje su dostupne na sajtu [www.epcg.me](http://www.epcg.me) i propise koji se odnose na zaštitu i izgradnju elektronske komunikacione infrastrukture i elektronskih komunikacionih mreža, odnosno Zakona o elektronskim komunikacijama ("Službeni list Crne Gore" broj 40/13, 56/13, 2/17 i 49/19) i ostalih propisa koji su doneseni na osnovu njega, a koji se nalaze na sajtu [www.ekip.me/regulativa/](http://www.ekip.me/regulativa/).

Podaci o postojećem stanju elektronske komunikacione infrastrukture nalaze se na sajtu <http://ekinfrastuktura.ekip.me/ekip.me>.

Pristup georeferenciranoj bazi podataka elektronske komunikacione infrastrukture moguć je putem otvaranja korisničkog naloga na web portalu Agencije za telekomunikacije i poštansku djelatnost <http://ekinfrastuktura.ekip.me/ekip/login.jsp>.

Vodovodne i kanalizacione, elektro i tk instalacije u objektu i izvan njega projektovati u skladu sa važećim propisima i standardima, a priključenje objekta na naseljske infrastrukturne sisteme projektovati prema uslovima dobijenim od nadležnih javnih preduzeća i tretirati ih kroz idejna rješenja urbanističke parcele.

U slučaju kada je za predmetnu parcelu planom predviđen prilaz sa magistralnog puta, ovaj Sekretarijat po službenoj dužnosti, za investitora traži i tehničke uslove od Direkcije za saobraćaj, shodno članu 16. Zakona o putevima ("Službeni list RCG" broj 42/04).

U slučaju kada se u okviru predmetne urbanističke parcele nalazi zaštitni pojas ili cjevovod regionalnog vodovoda, ovaj Sekretarijat po službenoj dužnosti, za investitora traži i tehničke uslove od Regionalnog vodovoda Crnogorsko primorje. Na osnovu člana 32 Pravilnika o određivanju i održavanju zona i pojaseva sanitarne zaštite i ograničenjima u tim zonama ("Službeni list CG" br. 66/09), pojas sanitarne zaštite određuje se oko glavnih cjevovoda i u zavisnosti od konfiguracije terena iznosi 2,0m od osovine cjevovoda sa obje strane. U pojasu zaštite nije dozvoljena izgradnja objekata, postavljanje uređaja i vršenje radnji koje na bilo koji način mogu zagaditi vodu ili ugroziti stabilnost cjevovoda.

Sastavni dio ovih urbanističko tehničkih uslova su posebni uslovi za izradu projektne dokumentacije izdati od strane nadležnih službi – DOO Vodovod i kanalizacija Budve.

## **17. USLOVI ZA OBJEKTE KOJI MOGU DA UTIČU NA PROMJENE U VODNOM REŽIMU**

Investitor je dužan da radi izrade tehničke dokumentacije za izgradnju novog ili rekonstrukciju postojećeg objekta I izvođenje geoloških istraživanja I drugih radnji koje mogu trajno, povremeno ili privremeno uticati na promjene u vodnom režimu pribaviti vodne uslove, u skladu sa članom 114 Zakona o vodama ("Službeni list RCG" broj 27/07, "Službeni list CG" broj 73/10, 32/11, 47/11, 48/11 i 52/16). Pribavljanje vodnih uslova nije potrebno za korišćenje vode koja ne prelazi obim opšte upotrebe vode i u slučaju kada novi ili rekonstruisani stambeni objekat ili manji poslovni i drugi objekat (koji se gradi u skladu sa odgovarajućim prostornim planskim dokumentom) koji se priključuje na Javni vodovod i kanalizaciju, a vodu za potrebe objekta koristi samo za piće I sanitarne potrebe.

## **18. USLOVI ZA OBJEKTE KOJI MOGU DA UTIČU NA BEZBJEDNOST VAZDUŠNOG SAOBRAĆAJA**

U okviru LSL-a ne postoji zona ograničenja prepreka aerodroma. Za privremene ili stalne objekate ili djelove objekta, van zone ograničenja prepreka aerodroma, čija je visina veća od 45m, potrebno je od Agencije za civilno vazduhoplovstvo Crne Gore dobiti saglasnost za izgradnju i postavljanje, kao i uslove za označavanje i održavanje. (Sigurnosni nalog broj 2016/001 rev 00, datum stupanja na snagu 01.08.2016.godine).



## 19. SAOBRAĆAJNI USLOVI

Uslovi priključenja na kolsku saobraćajnicu prikazani su na izvodu iz LSL-a: karta saobraćaja.

Urbanistička parcela mora imati obezbjeđen kolski pristup sa gradske saobraćajnice ili javnog puta. Izuzetno, u starim gradskim jezgrima u kojima ne postoji mogućnost obezbjeđivanja kolskog pristupa, urbanističkoj parceli se može obezbjediti samo pješački pristup sa gradske saobraćajnice ili javnog puta (član 51 Zakona o planiranju prostora i izgradnji objekata).

Potreban broj parking mjesta (PM) obezbjediti u okviru sopstvene parcele, na otvorenim parkinzima ili kao garažna mjesta (GM) u podzemnim etažama, prema normativu:

Namjena	Potreban broj PM, odnosno GM
STAN	1,5 PM/stanu 100m <sup>2</sup>
APARTMANI	1,5 PM/apartmanu 60m <sup>2</sup>
UGOSTITELJSKI SADRŽAJI	1 PM/4 stolice
TRGOVINSKI SADRŽAJI	1 PM/75 m <sup>2</sup> bruto površine
OSTALI SADRŽAJI	prema analizi planera - projektanta

Sva potrebna mjesta za parkiranje kod nove izgradnje, uključujući dogradnju i nadogradnju, obezbjeđuju se u okviru zgrade u garažama ili na parkinzima u okviru parcele korisnika.

Ne dozvoljava se prenamjena garaža i prostora za parkiranje u stambene, turističke i druge namjene (npr. prodavnice, auto – radionice i sl.). (strana 22)

Obavezno planirati na 100m<sup>2</sup> BGP objekta 1 parking mjesto odnosno, ako objekat ima turističku namjenu, planirati 1,5 parking mjesto na 50m<sup>2</sup> tur. prostora (1 apartman). (strana 26)

Prema parametrima GUP-a potrebno je da se obezbijedi potreban broj parking mjesta po normativima koji su dati u tabeli: (strana 35)

Funkcija	Broj vozila
STAMBENA IZGRADNJA	1 vozilo za stan do 100 m <sup>2</sup> , 2 vozila za veći stan
APARTMANI	4 vozila za 5 apartmana
HOTELI I TURISTIČKA NASELJA (u kompleksima)	1 vozilo za na 6 ležajeva
ADMINISTRATIVNO - POSLOVNI OBJEKAT	1 vozilo na 100 m <sup>2</sup> bruto površine
UGOSTITELJSKI OBJEKTI	1 vozilo na 4 stolice
TRGOVISNIKI SADRŽAJI	1 vozilo na 80 m <sup>2</sup> bruto površine

U planu se predviđa da svaki objekat koji se gradi treba da zadovolji svoje potrebe za stacioniranjem vozila na parceli na kojoj se objekat gradi (ispod ili pored objekta) ili u neposrednoj blizini). Tačan broj potrebnih parking mjesta za svaki objekat(urbanističku parcelu), odnosno lokaciju(ukoliko se radi kompleks) biće određen nakon dostavljanja projektne dokumentacije, a uz poštovanje već navedenih normativa.

Ukoliko se u nekom objektu ili na lokaciji planira garaža obavezno iskoristiti nagibe i denivelaciju terena kao povoljnost. Garaža može biti jednoetažna ili višetažna, a može se izvesti kao klasična ili mehanička. Ukoliko se gradi klasična garaža, rampa za ulaz u garažu mora početi od definisane građevinske linije. Rampe za ulazak u garaže ispod objekata projektovati sa podužnim nagibom za otkrivene max.12% a za pokrivene



max.15%.širina prave rampe po voznoj traci min.2,75m, slobodna visina garaže min.2,30m, dimenzija parking mjesta min.5,0mx2,5ma širina prolaza min.5,5m. Prilikom projektovanja i izgradnje garaže pridržavati se pravilnika o tehničkim zahtjevima za zaštitu garaža za putničke automobile od požara i eksplozija. (strana 35)

## **20. USLOVI ZA NESMETANO KRETANJE INVALIDNIH LICA**

Obezbijediti nesmetani pristup, kretanje, boravak i rad lica smanjene pokretljivosti, shodno Pravilniku o bližim uslovima i načinu prilagođavanja objekata za pristup i kretanje lica smanjene pokretljivosti i lica sa invaliditetom („Službeni list Crne Gore“ br. 43/13 i 44/15).

Obavezna primjena elemenata pristupačnosti, propisana članom 46. Pravilnika, predviđa: za stambene objekte je iz člana 17, 18, 23 i 40, a za stambeno-poslovne iz člana 17, 18 i 23 plus dio objekta poslovne namjene mora sadržati elemente pristupačnosti u zavisnosti od namjene poslovnog prostora.

## **21. USLOVI ZA RACIONALNO KORIŠĆENJE ENERGIJE**

Shodno Zakonu o energetske efikasnosti („Službeni list CG“ broj 29/10) i Pravilniku o minimalnim zahtjevima energetske efikasnosti zgrada („Službeni list CG“ broj 75/15) projektovanjem i izgradnjom objekata treba postići smanjenje gubitaka toplote iz objekata, poboljšanje toplotne izolacije spoljnih elemenata, povećanje toplotne efikasnosti pravilnom orijentacijom objekata i korišćenjem sunčeve energije, korišćenje obnovljivih izvora energije, te povećanje energetske efikasnosti sisteme grejanja.

Sadržaj Elaborata energetske efikasnosti objekta propisan je Pravilnikom o sadržaju elaborata energetske efikasnosti zgrada („Službeni list CG“ broj 47/13).

Analizirati lokaciju, orijentaciju i oblik kuće. Primjeniti visok nivo toplotne izolacije kompletnog spoljnog omotača objekta i izbjegavati toplotne mostove. U cilju racionalnog korišćenja energije treba iskoristiti sve mogućnosti smanjenja korišćenja energije u objektima. Pri izgradnji objekata koristiti savremene termoizolacione materijale, kako bi se smanjila potrošnja toplotne energije.

Iskoristiti toplotne dobitke od sunca i zaštititi se od pretjeranog osunčanja. Koristiti održive sisteme protiv pretjerane insolacije – zasjena škurama, pergolama, zelenilom i slično, kako bi se smanjila potrošnja energije za vještačku klimatizaciju. Drvoredima i gustim zasadima smanjiti uticaj vjetra i obezbijediti neophodnu zasjenu u letnjim mjesecima. Nisko energetske tehnologije za grijanje i hlađenje se trebaju koristiti gdje god je to moguće. Pri proračunu koeficijenta prolaza toplote objekata uzeti vrijednosti za 30-25% niže od maksimalno dozvoljenih vrijednosti dozvoljenih za ovu klimatsku zonu.

Sunčani kolektori treba da budu skladno oblikovani i ukomponovani na najmanje uočljivim mjestima na objektu. Koristiti održive sisteme protiv prekomjerne insolacije (zasjenu škurama, građevinskim elementima, zelenilom i slično) kako bi se smanjila potrošnja energije za vještačku klimatizaciju. održivost fotovoltacionih ćelija treba ispitati u svrhu snadbevanja niskonaponskom strujom za rasvjetu naselja, kao i druge mogućnosti, poput punjenja električnih vozila.

U cilju stimulanja izgradnje energetski efikasnih objekata koji koriste solarnu energiju, Opština Budva je, Odlukom o naknadi za komunalno opremanje gradskog zemljišta („Službeni list CG – opštinski propisi“, broj 01/15), predvidjela da se naknada umanjuje za 200€ po 1m<sup>2</sup> ugrađenog solarnog kolektora – panela.



Neposredna blizina mora uslovljava relativno mala godišnja kolebanja temperature vazduha – godišnja temperaturna amplituda iznosi 16,4°C. Ipak ističe se visoka temperatura ljetnjih mjeseci u toku kojih se javlja prosječno 25 dana sa žegom (30°C i više). Za potrebe proračuna koristiti podatke Hidrometeorološkog zavoda o klimatskim i hidrološkim karakteristikama zone u kojoj se nalazi predmetna lokacija.

## **22. USLOVI ZA ODVOŽENJE ČVRSTOG OTPADA**

**Mjesta za postavljanje kontejnera za smeće predvideti na urbanističkoj parceli.** Nije dozvoljeno postavljanje kontejnera na površinama namijenjenim za parkiranje vozila. Mjesta u objektu ili niše za postavljanje kontejnera za smeće kao i njihov potreban broj predvidjeti u saradnji sa nadležnim komunalnim preduzećem, a imajući u vidu produkciju čvrstog komunalnog otpada. Pri tome voditi računa o porastu broja korisnika prostora tokom ljetnjih mjeseci, pa stoga broj kontejnera i periodiku njihovog pražnjenja prilagoditi količini smeća. Poštujući prethodne uslove mjesta za postavljanje kontejnera za smeće trebaju biti što bliže javnim saobraćajnicama uz minimalnu denivelaciju (bez ivičnjaka) u odnosu na saobraćajnicu, sa padom od 5 % prema saobraćajnici. Niše za postavljanje kontejnera za smeće moguće je sa tri strane vizuelno izolovati zelenilom ili zidanim ogradama čija visina ne može biti veća od 1,50 m.

## **23. MOGUĆNOST FAZNE IZGRADNJE**

### **Za objekat:**

Na osnovu Zakona o planiranju prostora i izgradnji objekata i člana 76 kroz izradu idejnog rješenja može se odrediti faznost gradnje (tehničko-tehnološka i funkcionalna cjelina) objekata. Dozvoljena je fazna izgradnja, tako da konačno izgrađeni objekat ne prelazi maksimalne propisane površine pod objektom i spratnost, a ove vrijednosti mogu biti i manje.

### **Za urbanističku parcelu ili više urbanističkih parcela:**

Na osnovu UT uslova, kod urbanističkih parcela na kojima je planom predviđena izgradnja više objekata, potrebno je uraditi revidovano idejno rješenje kompletne urbanističke parcele ili više susjednih urbanističkih parcela (čl. 76 važećeg Zakona), Idejnim rješenjem se utvrđuje generalna koncepcija za izgradnju objekata, a naročito: uklapanje objekta u prostor, položaj objekta u okviru lokacije i prema susjednim objektima.

### **Za građenje na dijelu urbanističke parcele:**

Članom 237 važećeg zakona je predviđeno da se do donošenja Plana generalne regulacije Crne Gore može graditi na dijelu urbanističke parcele, ako nedostajući dio urbanističke parcele ne utiče na funkcionalnost i pristup objektu i uz uslov da se urbanistički parametri za cijelu urbanističku parcelu umanje za nedostajući dio.

Kroz izradu idejnog rješenja provjeriti, da li predmetna izgradnja na dijelu urbanističke parcele, na bilo koji način ugrožava valorizaciju preostalog dijela urbanističke parcele.

## **24. NAPOMENA**

Tekstualni i grafički dio predmetnih planova, kojim su propisani način izgradnje objekata, uslovi za priključenje na infrastrukturu i uslovi za uređenje urbanističke parcele, sastavni su dio urbanističko-tehničkih uslova i dostupni su na sajtu [www.planovidozvole.mrt.gov.me/LAMP/PlanningDocument?m=BD](http://www.planovidozvole.mrt.gov.me/LAMP/PlanningDocument?m=BD) i [www.budva.me](http://www.budva.me).



Investitor može graditi objekat na osnovu prijave, kod nadležne Urbanističko-građevinske inspekcije i sledeće dokumentacije propisane članom 91 važećeg zakona:

- Saglasnost glavnog gradskog arhitekta na idejno rješenje
- Ovjerenog glavnog projekta
- Izveštaja o pozitivnoj reviziji glavnog projekta
- Dokaza o osiguranju od odgovornosti projektanta koji je izradio odnosno revidenta koji je revidovao glavni projekat u skladu sa Zakonom o planiranju prostora i izgradnji objekata i Uredbi o minimalnoj sumi osiguranja od profesionalne odgovornosti u oblasti izgradnje objekata (Sl. list CG broj 68/17)
- Ugovora o angažovanju izvođača radova
- Ugovora o angažovanju stručnog nadzora
- Dokaza o pravu svojine na zemljištu, odnosno drugom pravu na građenje na zemljištu ili dokaz o pravu svojine na objektu, odnosno drugom pravu na građenje, ako se radi o rekonstrukciji objekta

Sadržaj idejnog rješenja definisan je Stručnim uputstvom Ministarstva održivog razvoja i turizma, broj 101-26/99 od 14.03.2018.godine. Način podnošenja zahtjeva glavnom državnom arhitekti, za davanje saglasnosti na idejno rješenje preciziran je Obavještenjem MORT-a od 21.12.2017.godine.

Idejno odnosno glavni projekat, mora biti urađen u skladu sa članom 7 Pravilnika o načinu izrade i sadržini tehničke dokumentacije ("Službeni list CG" broj 44/18) u elektronskoj formi plus 1 primjerak u analognoj formi za potrebe izvođenja radova na gradilištu.

Shodno Članu 74, stav 5 i 8 Zakona o planiranju prostora i izgradnji objekata ("Službeni list CG" broj 64/17, 44/18 i 63/18), u slučaju da organ za izdavanje posebnih tehničkih uslova ne odgovori na službeni zahtjev ovog Sekretarijata u roku od 15 dana od dana prijema zahtjeva, smatraće se da je saglasan sa urbanističko-tehničkim uslovima utvrđenim na osnovu planskog dokumenta.

## 25. PRILOZI

Kopije grafičkog i tekstualnog dijela predmetnih planova,  
List nepokretnosti, Kopija katastarskog plana,  
Tehnički uslovi DOO Vodovod i Kanalizacija Budva

Dostavljeno:

- Podnosiocu zahtjeva
- Urbanističko-građevinskoj inspekciji
- a/a

Rukovodilac Sektora za urbanizam  
Mila Mitrović, dipl.ing.arh.





IZVOD IZ LOKALNE STUDIJE LOKACIJE TUDOROVIĆI, karta: T11 NAMJENA OBJEKATA I POVRŠINA  
Službeni list CG – opštinski propisi broj 11/09

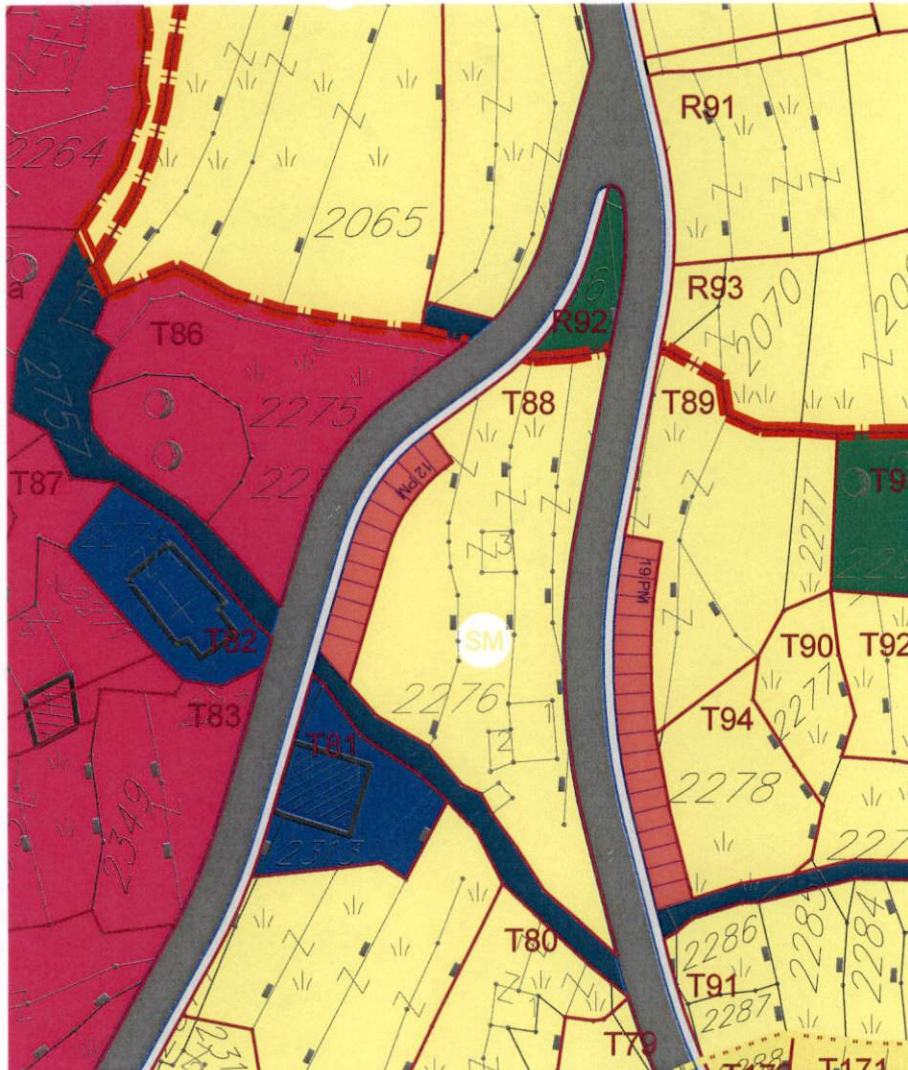

Rukovodilac Sektora za urbanizam,  
Mila Mitrović, dipl.ing.arh.



Budva, 16.12.2022. godine



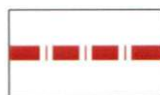

GRANICA STUDIJA LOKACIJE



SEOSKA NASELJA - SN



STANOVANJE MANJE GUSTINE - SM



TURISTIČKA NASELJA



KOLSKE POVRŠINE

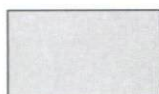

TROTOAR



JAVNI PARKING



PJEŠAČKE KOMUNIKACIJE



ZELENE POVRŠINE



POTOK



PODRUČJE SPOMENIKA KULTURE



SAKRALNA GRAĐEVINA



**DELPROJEKT**  
d.o.o. BUDVA

INVESTITOR

**OPŠTINA  
BUDVA**

**Opštinska  
agencija za  
planiranje  
prostora**

OBRADIVAČ

**DEL  
PROJEKT  
d.o.o. Budva**

**LOKALNA  
STUDIJA  
LOKACIJE**

**TUDOROVIĆI**

**PLANIRANO  
STANJE**

CRTEŽ

**NAMJENA  
OBJEKATA I  
POVRŠINA**

RAZMJERA

**1:1000**

LIST BR.

**11**

DATUM

**03. 2009**



IZVOD IZ LOKALNE STUDIJE LOKACIJE TUDOROVIĆI, karta: T13 PARCELACIJA I REGULACIJA  
Službeni list CG – opštinski propisi broj 11/09

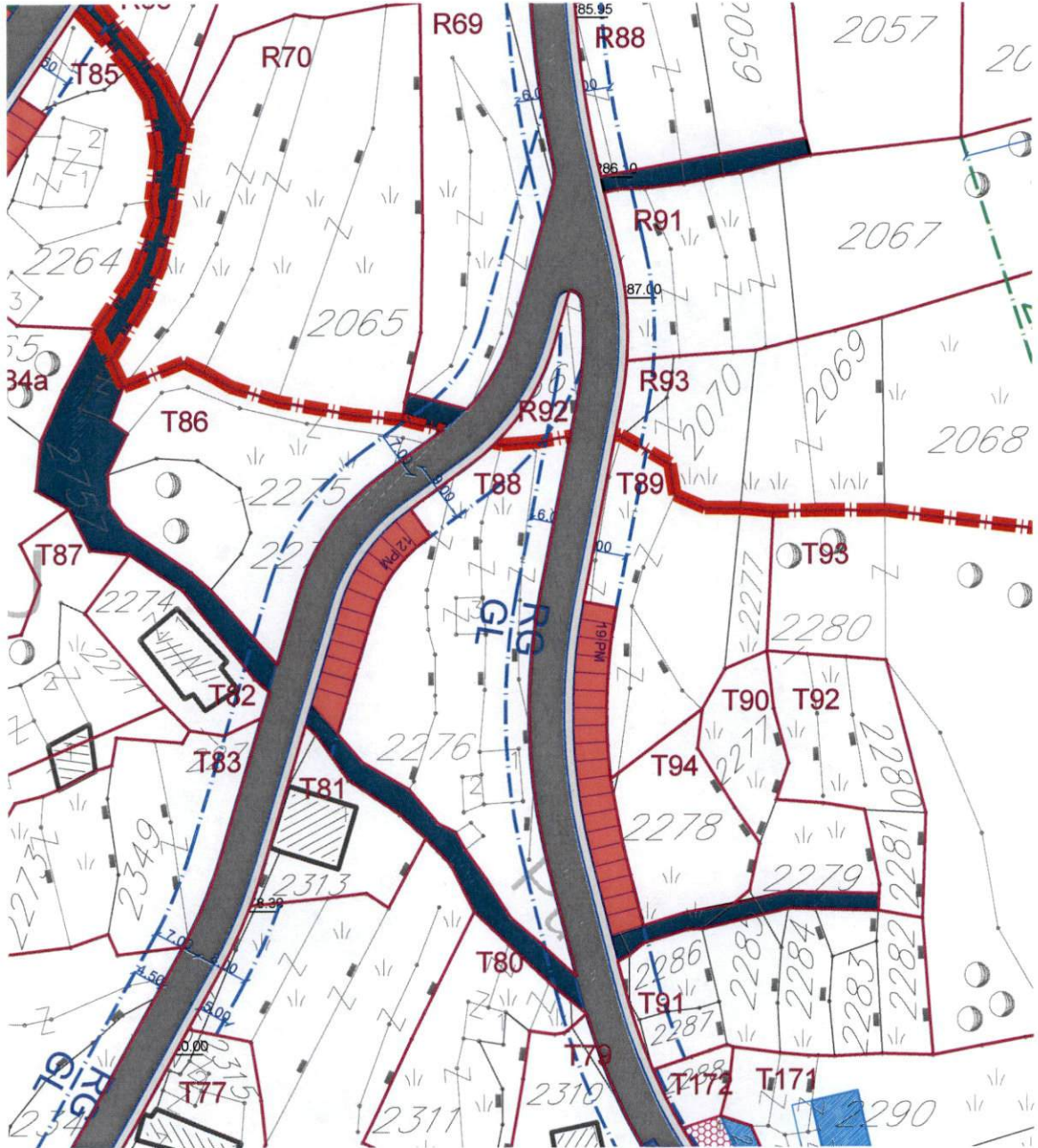

Rukovodilac Sektora za urbanizam,  
Mila Mitrović, dipl.ing.arh.



Budva, 16.12.2022. godine





GRANICA STUDIJA LOKACIJE



GRANICA URBANISTIČKE PARCELE



BROJ URBANISTIČKE PARCELE



REGULACIONA LINIJA  
GRAĐEVINSKA LINIJA



ZELENI POJAS



IZVOD IZ LOKALNE STUDIJE LOKACIJE TUDOROVIĆI, karta: T14 PARCELACIJE I KOORDINATNE TAČKE  
Službeni list CG – opštinski propisi broj 11/09

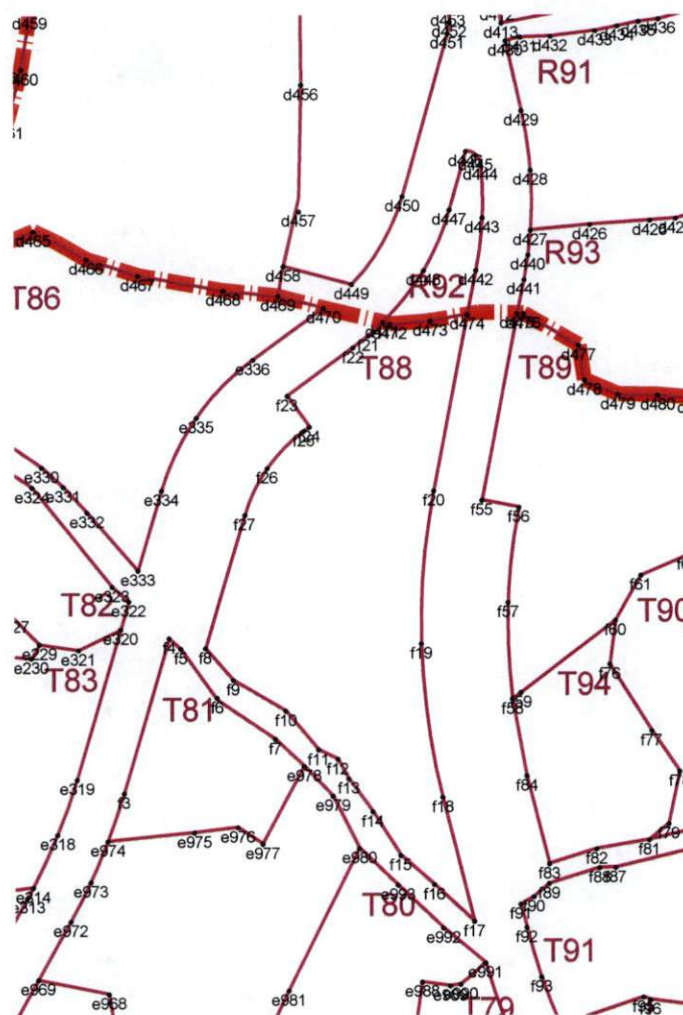

Rukovodilac Sektora za urbanizam,  
Mila Mitrović, dipl.ing.arh.



Budva, 16.12.2022. godine

f1 6575661.65 4678420.98	d470 6575657.37 4678540.41
f2 6575659.89 4678414.58	d471 6575665.16 4678538.51
f3 6575630.73 4678476.53	d472 6575666.10 4678538.29
f4 6575636.75 4678496.88	d473 6575671.46 4678538.68
f5 6575638.28 4678495.46	d474 6575676.36 4678539.52
f6 6575643.10 4678489.03	d475 6575682.98 4678539.64
f7 6575650.81 4678483.66	d476 6575683.82 4678539.61
f8 6575641.57 4678495.53	d477 6575691.15 4678535.42
f9 6575645.24 4678491.37	d478 6575691.85 4678530.84
f10 6575652.19 4678487.34	d479 6575696.32 4678528.93
f11 6575656.52 4678482.25	d480 6575701.60 4678528.85
f12 6575659.07 4678481.02	
f13 6575660.50 4678478.45	
f14 6575663.66 4678474.08	
f15 6575667.34 4678468.27	
f16 6575671.80 4678464.41	
f17 6575677.09 4678459.50	
f18 6575672.93 4678475.95	
f19 6575670.15 4678496.10	
f20 6575671.83 4678516.37	
f21 6575663.25 4678536.76	
f22 6575661.21 4678535.17	
f23 6575652.48 4678528.86	
f24 6575655.40 4678524.81	
f25 6575654.65 4678524.26	
f26 6575649.81 4678519.38	
f27 6575646.81 4678513.20	
f28 6575692.75 4678424.86	
f29 6575686.28 4678414.91	
f30 6575683.29 4678408.67	

Rukovodilac Sektora za urbanizam,  
Mila Mitrović, dipl.ing.arh.



Budva, 16.12.2022. godine



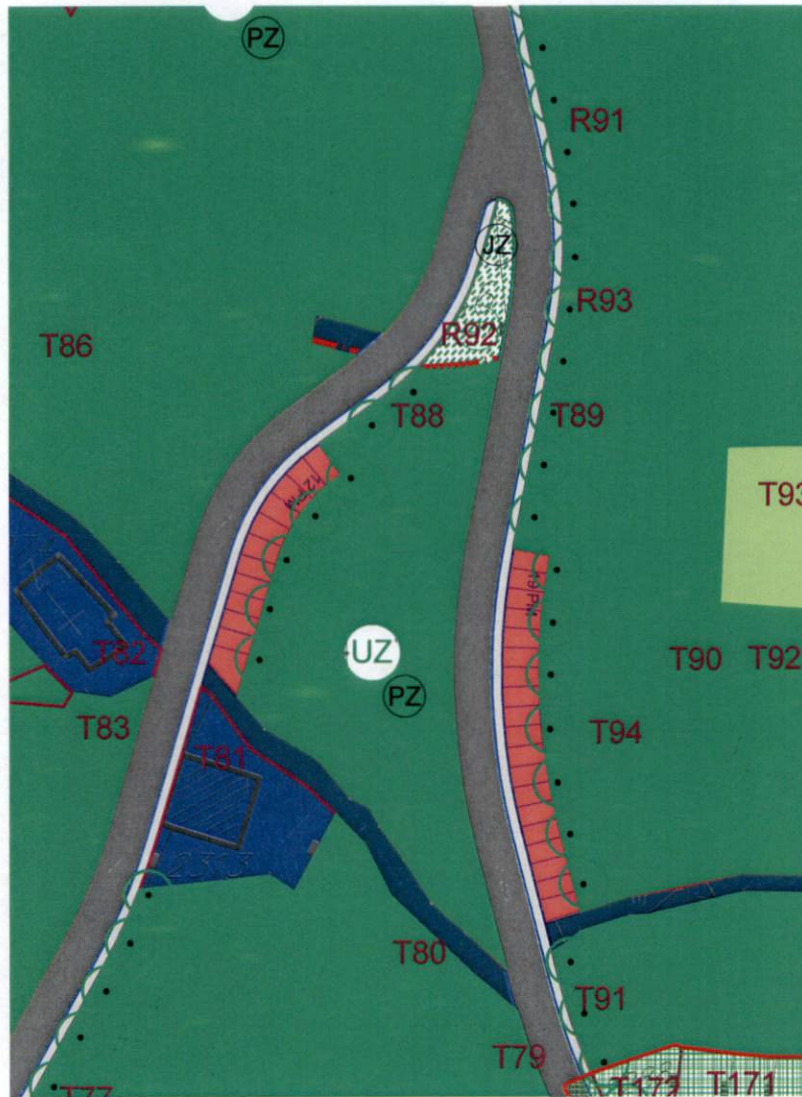

Rukovodilac Sektora za urbanizam,  
Mila Mitrović, dipl.ing.arh.



Budva, 16.12.2022. godine

	GRANICA STUDIJA LOKACIJE
	ZAŠTITNE ŠUME - POJASEVI
	POVRŠINE ZA URBANO ZELENILO
	PARK
	LINEARNO ZELENILO
	OBLIKOVNO VRIJEDNO PODRUČJE - SEOSKA CJELINA
	DRVORED
	PRIVATNO ZELENILO
	JAVNO ZELENILO
	KOLSKE POVRŠINE
	TROTOAR
	JAVNI PARKING
	PJEŠAČKE KOMUNIKACIJE
	PODRUČJE SPOMENIKA KULTURE
	POTOK
	DALEKOVOD

 <b>DELPROJEKT</b> d.o.o. BUDVA	
INVESTITOR	
<b>OPŠTINA BUDVA</b> <b>Opštinska agencija za planiranje prostora</b>	
OBRADIVAČ	
<b>DEL PROJEKT</b> d.o.o. Budva	
<b>LOKALNA STUDIJA LOKACIJE</b>  <b>TUDOROVIĆI</b>	
<b>PLANIRANO STANJE</b>	
CRTEŽ	
<b>PEJSAŽNA ARHITEKTURA</b>	
RAZMJERA	
<b>1:1000</b>	
LIST BR.	
<b>15</b>	
DATUM	
03. 2009	





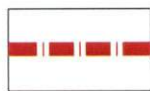

GRANICA STUDIJA LOKACIJE



SAOBRAĆAJ



POSTOJEĆI VODOVOD



PLANIRANI VODOVOD



REZERVOAR



HIDRO STANICA SA RZ 5000m<sup>3</sup>



IZVOR



FEKALNA KANALIZACIJA



OTPADNE VODE - PREČIŠĆENA 97%



BIOPRERAĐIVAČ 1000-2000J

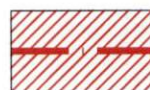

POSTOJEĆI DV 110 kV



POSTOJEĆI DV 35 kV



NOVOPREDVIĐENA 10KV MREŽA



MBTS 10/0,4 kV, 2 x 630 kVA



PLANIRANO TK OKNO



PLANIRANA TK KANALIZACIJA

2xPVC Ø110

KAPACITET (BROJ CIJEVI)  
TK KANALIZACIJE





IZVOD IZ LOKALNE STUDIJE LOKACIJE TUDOROVIĆI, karta: T18 VODOVODNA I KANALIZACIONA MREŽA  
Službeni list CG – opštinski propisi broj 11/09

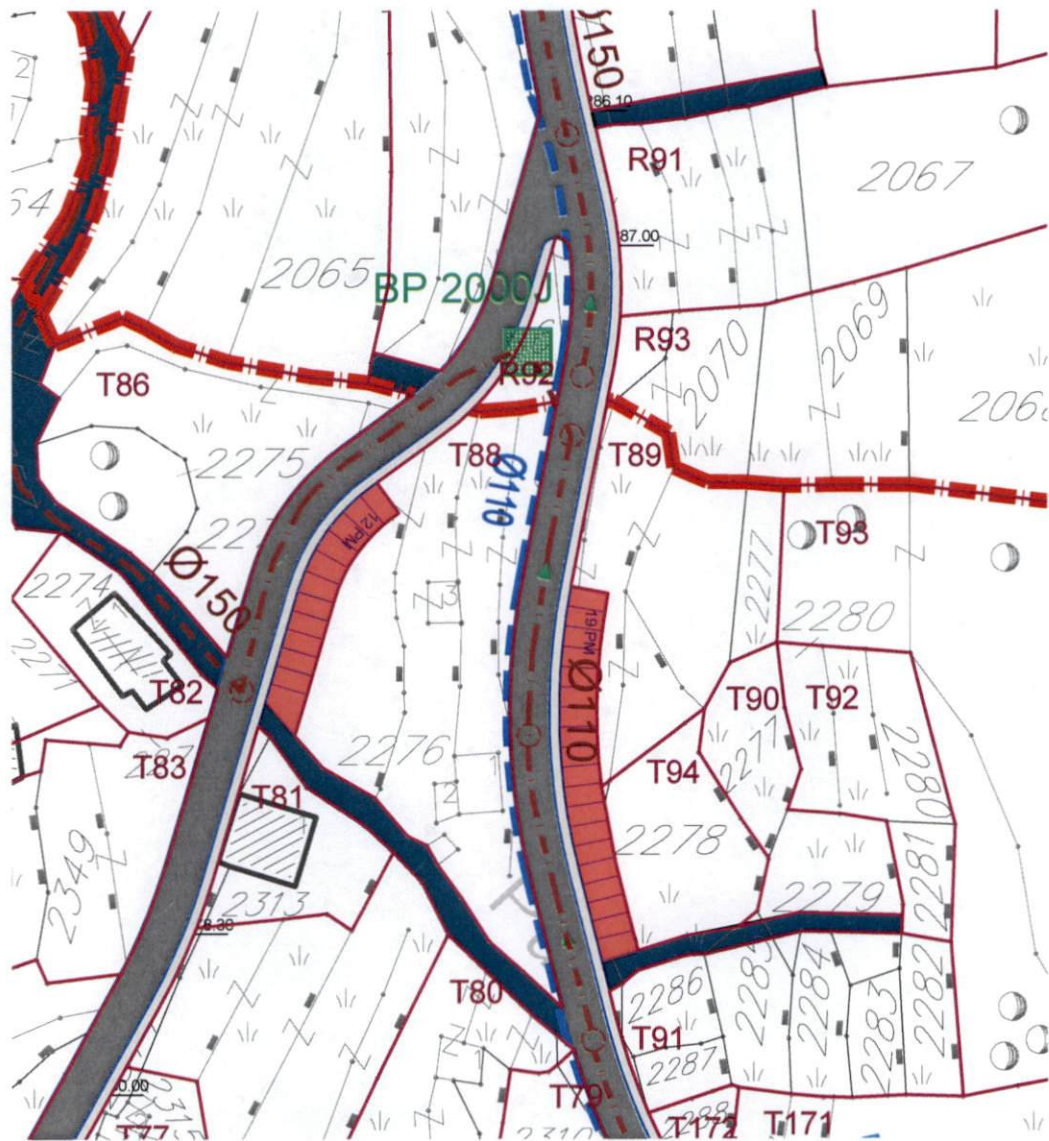

Rukovodilac Sektora za urbanizam,  
Mila Mitrović, dipl.ing.arh.



Budva, 16.12.2022. godine





**DELPROJEKT**  
d.o.o. BUDVA

INVESTITOR

**OPŠTINA  
BUDVA**

**Opštinska  
agencija za  
planiranje  
prostora**

OBRADIVAČ

**DEL  
PROJEKT  
d.o.o. Budva**

**LOKALNA  
STUDIJA  
LOKACIJE**

**TUDOROVIĆI**

**PLANIRANO  
STANJE**

CRTEŽ

**VODOVODNA  
MREŽA I  
KANALIZACIJA**

RAZMJERA

**1:1000**

LIST BR.

**18**

DATUM

**03. 2009**

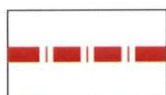

GRANICA STUDIJA LOKACIJE



POSTOJEĆI VODOVOD



PLANIRANI VODOVOD



REZERVOAR



HIDRO STANICA SA RZ 5000m<sup>3</sup>



IZVOR



FEKALNA KANALIZACIJA



OTPADNE VODE - PREČIŠĆENA 97%



BIOPRERAĐIVAČ 1000-2000J







**DELPROJEKT**  
d.o.o. BUDVA

INVESTITOR

**OPŠTINA  
BUDVA**  
**Opštinska  
agencija za  
planiranje  
prostora**

OBRADIVAČ

**DEL  
PROJEKT**  
d.o.o. Budva

**LOKALNA  
STUDIJA  
LOKACIJE**

**TUDORVIĆI**

**PLANIRANO  
STANJE**

CRTEŽ

**ELEKTRO  
ENERGETSKA  
MREŽA**

RAZMJERA

**1:1000**

LIST BR.

**19**

DATUM

**03. 2009**

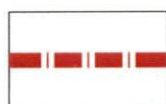

GRANICA STUDIJA LOKACIJE

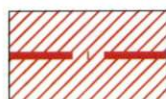

POSTOJEĆI DV 110 kV



POSTOJEĆI DV 35 kV



NOVOPREDVIĐENA 10KV MREŽA



MBTS 10/0,4 kV, 2 x 630 kVA

IZVOD IZ LOKALNE STUDIJE LOKACIJE TUDOROVIĆI, T20 TELEFONIJA  
Službeni list CG – opštinski propisi broj 11/09

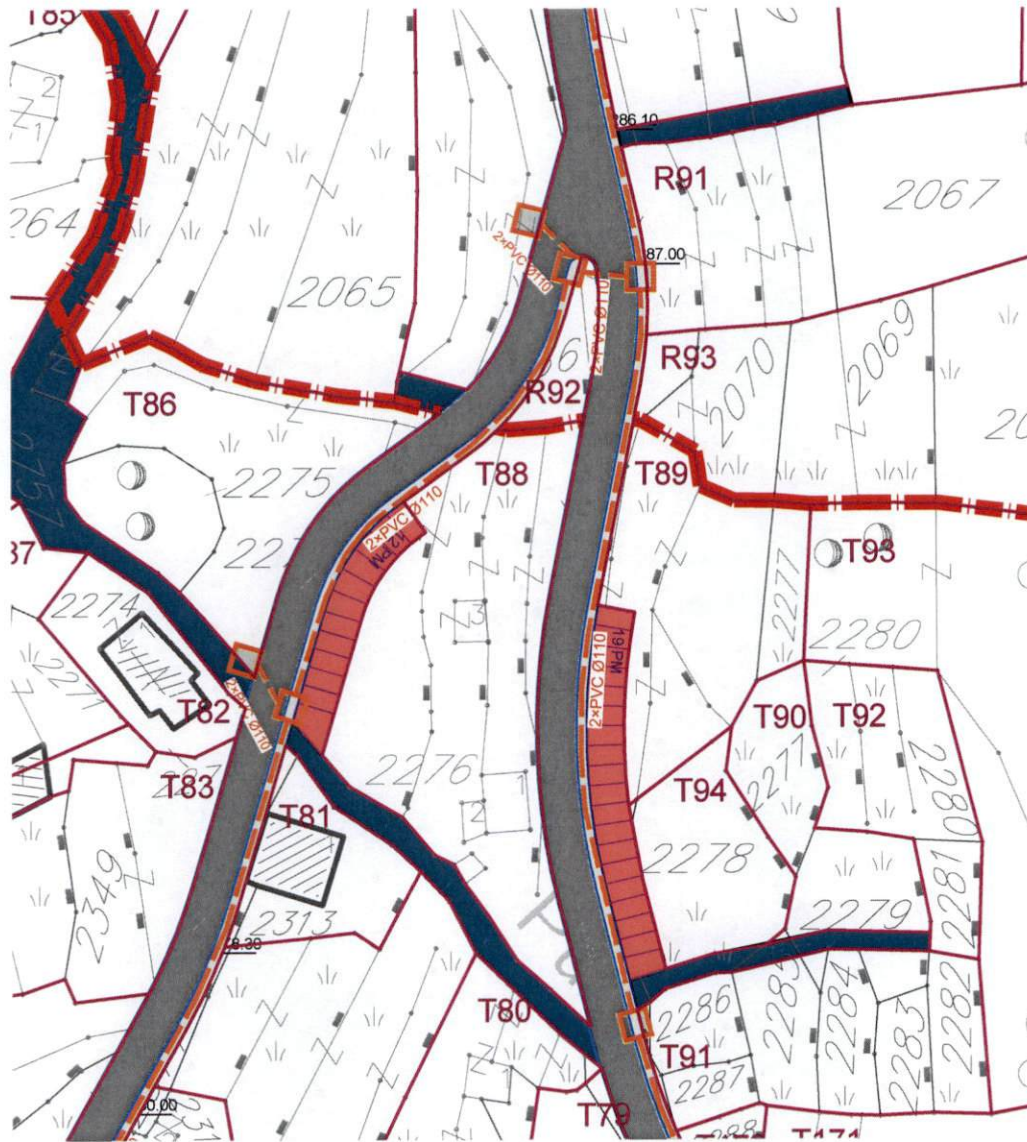

Rukovodilac Sektora za urbanizam,  
Mila Mitrović, dipl.ing.arh.



Budva, 16.12.2022. godine





**DELPROJEKT**  
d.o.o. BUDVA

INVESTITOR

**OPŠTINA  
BUDVA**  
**Opštinska  
agencija za  
planiranje  
prostora**

OBRADIVAČ

**DEL  
PROJEKT**  
d.o.o. Budva

**LOKALNA  
STUDIJA  
LOKACIJE**

**TUDOROVIĆI**

**PLANIRANO  
STANJE**

CRTEŽ

**TELEFONIJA**

RAZMJERA

**1:1000**

LIST BR.

**20**

DATUM

**03. 2009**

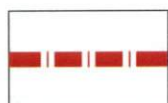

GRANICA STUDIJA LOKACIJE



PLANIRANO TK OKNO

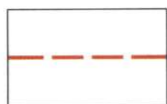

PLANIRANA TK KANALIZACIJA

2xPVC Ø110

KAPACITET (BROJ CIJEVI)  
TK KANALIZACIJE

IZVOD IZ LOKALNE STUDIJE LOKACIJE TUDOROVIĆI, karta: T21 EKOLOGIJA  
Službeni list CG – opštinski propisi broj 11/09

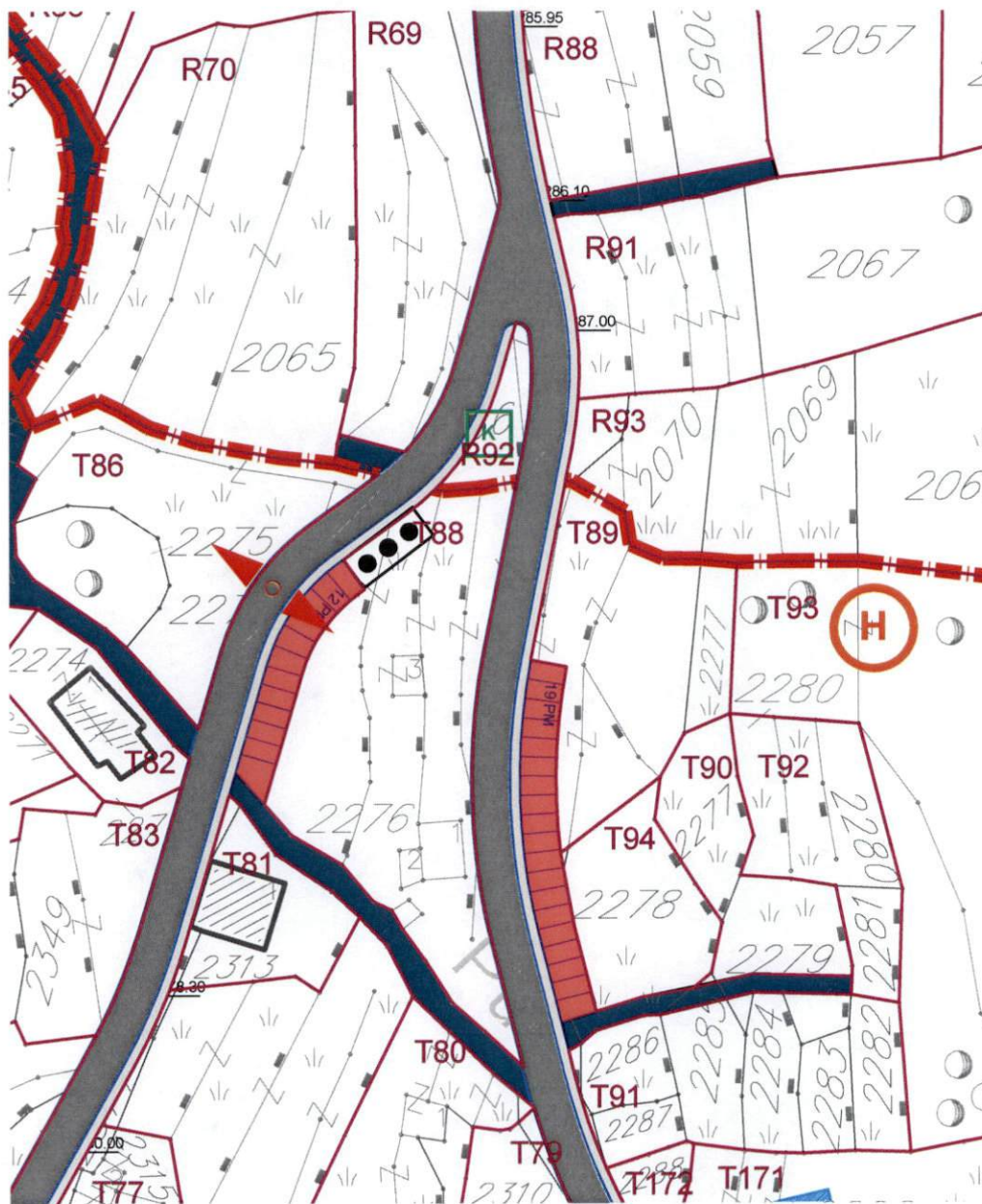

Rukovodilac Sektora za urbanizam,  
Mila Mitrović, dipl.ing.arh.



Budva, 16.12.2022. godine





**DELPROJEKT**  
d.o.o. BUDVA

INVESTITOR

**OPŠTINA  
BUDVA**

**Opštinska  
agencija za  
planiranje  
prostora**

OBRADIVAČ

**DEL  
PROJEKT  
d.o.o. Budva**

**LOKALNA  
STUDIJA  
LOKACIJE**

**TUDOROVIĆI**

**PLANIRANO  
STANJE**

CRTEŽ

**EKOLOGIJA**

RAZMJERA

**1:1000**

LIST BR.

**21**

DATUM

**03. 2009**

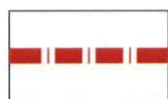

GRANICA STUDIJA LOKACIJE

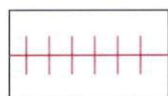

UTICAJ ELEKTROMAGNETNOG ZRAČENJA

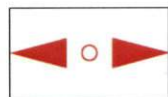

UTICAJ SAOBRAĆAJNICE

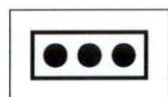

ODLAGANJE SMEĆA



IZVOR



REGULACIJA POTOKA



PROTIVPOŽARNI HIDRANTI



KANALIZACIONI KOLEKTORI  
SA PREĆIŠĆIVAČEM

## LOKALNA STUDIJA LOKACIJE –TUDORVIĆI

UP	BROJ KATSTARSKE PARCELE	POVRŠINA URB. PARC. M <sup>2</sup>	POSTOJEĆA POVRŠINA POD OBJEKTOM m <sup>2</sup>	POSTOJEĆA SPRATNOST	PLANIRANA NAMJENA	PLANIRANA POVRŠINA POD OBJEKTOM m <sup>2</sup>	MAX. POVRŠINA POD OBJEKTIMA m <sup>2</sup>	STATUS OBJEKATA 1. POSTOJEĆI OBJEKAT 2. NOVI OBJEKAT 3. DOGRADNJA 4. NADOGRADNJA 5. REKONSTRUKCIJA	BRGP m <sup>2</sup>	POSL. PROSTOR - 20% OD BRGP	KZ	KI	PLANIRANA SPRATNOST
1	2260.23	1051.43			STANOVANJE	210.00	210.00	2 NOVA OBJEKTA	630.00	20.00	0.20	0.60	S+P+1
2	2263	237.31			ZELENILO+PARKING								
3	2267, 2268	1289.28			STANOVANJE	260.00	260.00	2 NOVA OBJEKTA	780.00	20.00	0.20	0.60	S+P+1
4	2259, dio 2269	1432.55			STANOVANJE	280.00	280.00	2 NOVA OBJEKTA	840.00		0.20	0.60	S+P+1
5	Dio 2269	804.66			STANOVANJE	160.00	160.00	1 NOVI OBJEKAT	480.00		0.20	0.60	S+P+1
6	2258	1904.69			STANOVANJE	380.00	380.00	3 NOVA OBJEKTA	1,140.00		0.20	0.60	S+P+1
7	2257	805.61			STANOVANJE	160.00	160.00	1 NOVI OBJEKAT	480.00		0.20	0.60	S+P+1
8	2244, 2245, 2246, 2247, 2248, 2249	3655.26			STANOVANJE	730.00	730.00	5 NOVIH OBJEKATA	2,190.00		0.20	0.60	S+P+1
9	2253	741.88			STANOVANJE	140.00	140.00	1 NOVI OBJEKAT	420.00		0.20	0.60	S+P+1
10	2251, 2252	660.83			STANOVANJE	130.00	130.00	1 NOVI OBJEKAT	390.00		0.20	0.60	S+P+1
11	2250	873.76			STANOVANJE	170.00	170.00	1 NOVI OBJEKAT	510.00		0.20	0.60	S+P+1
12	2242	366.03			STANOVANJE	110.00	110.00	1 NOVI OBJEKAT	330.00		0.30	0.90	S+P+1
13	2239	992.44			STANOVANJE	190.00	190.00	1 NOVI OBJEKAT	570.00		0.20	0.60	S+P+1
14	2240, 2241	3303.49			STANOVANJE	660.00	660.00	4 NOVA OBJEKTA	1,980.00		0.20	0.60	S+P+1
15	2243	1481.4			STANOVANJE	300.00	300.00	2 NOVA OBJEKTA	900.00		0.20	0.60	S+P+1
16	2235, 2237	1451.46			STANOVANJE	300.00	300.00	2 NOVA OBJEKTA	900.00		0.20	0.60	S+P+1
17	2234	370.04			ZELENILO								
18	2233	474.02			ZELENILO								
19	2232	1073.37			ZELENILO								
20	2238	2122.94			STANOVANJE	420.00	420.00	3 NOVA OBJEKTA	1,260.00		0.20	0.60	S+P+1
21	2374	866.91			ZELENILO								
22	2362	2858.36			TURIZAM	570.00	570.00	4 NOVA OBJEKTA	1,710.00		0.20	0.60	S+P+1
23	2368, 2369, 2370	3877.79			TURIZAM	770.00	770.00	5 NOVIH OBJEKATA	2,310.00		0.20	0.60	S+P+1
24	2373	614.83			TURIZAM	120.00	120.00	1 NOVI OBJEKAT	360.00		0.20	0.60	S+P+1
25	2371, 2376, 2377	2265.43			ZELENILO								
26	2380, 2381	3051.09			ZELENILO								
27	2379, 2385	1844.44			STANOVANJE	360.00	360.00	2 NOVA OBJEKTA	1,080.00		0.20	0.60	S+P+1
27a	dio 2385	95.05			ZELENILO								
28	2386, 24	1877.26			STANOVANJE	375.00	375.00	2 NOVA OBJEKTA	1,125.00		0.20	0.60	S+P+1
29	2367	1423.01			TURIZAM	280.00	280.00	2 NOVA OBJEKTA	840.00		0.20	0.60	S+P+1
30	2366	484.59			TURIZAM	90.00	90.00	1 NOVI OBJEKAT	270.00		0.20	0.60	S+P+1
31	2364	651.93	140.00	S+P+1	TURIZAM		140.00	1 POSTOJEĆI OBJEKAT	420.00		0.20	0.60	S+P+1
32	2396, 2387	2694.59			TURIZAM	540.00	540.00	4 NOVA OBJEKTA	1,620.00		0.20	0.60	S+P+1
33	2460, dio 2461	632.47			TURIZAM	120.00	120.00	1 NOVI OBJEKAT	360.00		0.20	0.60	S+P+1
34	2459	1514.5			TURIZAM	300.00	300.00	2 NOVA OBJEKTA	900.00		0.20	0.60	S+P+1
35	2457	587.28			TURIZAM	110.00	110.00	1 NOVI OBJEKAT	330.00		0.20	0.60	S+P+1
36	Dio 2388, 2389, 2390	869.42			STANOVANJE	160.00	160.00	1 NOVI OBJEKAT	480.00		0.20	0.60	S+P+1
36a	2388	185.77			ZELENILO								
37	2384, 2383, 2382	1912.1			ZELENILO								
38	2211, dio 2382	621.05			STANOVANJE	120.00	120.00	1 NOVI OBJEKAT	360.00		0.20	0.60	S+P+1
39	2403	706.43			STANOVANJE	140.00	140.00	1 NOVI OBJEKAT	420.00		0.20	0.60	S+P+1
40	2399, 2400, 2402	2600.12			ZELENILO								
41	2396/1	742.22	80.00	S+P+1	STANOVANJE	60.00	140.00	POSTOJEĆI OBJEKAT + DOGRADNJA	420.00		0.20	0.60	S+P+1
42	Dio 2394	652.33			STANOVANJE	130.00	130.00	1 NOVI OBJEKAT	390.00		0.20	0.60	S+P+1
43	2395	1327.52			STANOVANJE	260.00	260.00	2 NOVA OBJEKTA	780.00		0.20	0.60	S+P+1
44	Dio 2397, 2398/1, 2398/2, 2401	4048.15			STANOVANJE	800.00	800.00	5 NOVIH OBJEKATA	2,400.00		0.20	0.60	S+P+1
45	2404, 2405, 2406, 2407	2632.63			ZELENILO								
46	2455, dio 2458	1289.87			STANOVANJE	260.00	260.00	2 NOVA OBJEKTA	780.00		0.20	0.60	S+P+1
46a	Dio 2458	422.00			STANOVANJE	120.00	120.00	1 NOVI OBJEKAT	360.00		0.30	0.80	S+P+1



47	2452	5158.15			STANOVANJE	1,030.00	1,030.00	6 NOVIH OBJEKATA	3,090.00		0.20	0.60	S+P+1
48	2408	2389.4			ZELENILO								
49	2410,2411,2412,2413	2091.71			ZELENILO								
50	2409	1320.28			ZELENILO								
51	2444	1583.88			STANOVANJE	320.00	320.00	2 NOVA OBJEKTA	640.00		0.20	0.60	S+P+1
52	2414, 2443	3919.43			ZELENILO								
53	2438,2437,2435	1637.85			ZELENILO								
54	2436	741.82			CRKVA								
55	2440, 2443	2882.22			STANOVANJE	570.00	570.00	4 NOVA OBJEKTA	1,710.00		0.20	0.60	S+P+1
56	2446	552.58			STANOVANJE	160.00	160.00	1 NOVI OBJEKAT	480.00		0.30	0.80	S+P+1
57	2445	410.35			STANOVANJE	120.00	120.00	1 NOVI OBJEKAT	360.00		0.30	0.80	S+P+1
58	2447, 2448	1989.93			STANOVANJE	400.00	400.00	3 NOVA OBJEKTA	1,200.00		0.20	0.60	S+P+1
59	2451	1601.44			STANOVANJE	320.00	320.00	2 NOVA OBJEKTA	960.00		0.20	0.60	S+P+1
60	2469	1350.98			STANOVANJE	270.00	270.00	2 NOVA OBJEKTA	810.00		0.20	0.60	S+P+1
60a	2449, 2450	399.6			ZELENILO								
61	2481, 2475, 2476	3980.76			STANOVANJE	800.00	800.00	5 NOVIH OBJEKATA	2,400.00		0.20	0.60	S+P+1
62	2466, 2474	2992.95			STANOVANJE	600.00	600.00	4 NOVA OBJEKTA	1,800.00		0.20	0.60	S+P+1
63	2453, 2454	2314.00			TURIZAM	450.00	450.00	3 NOVA OBJEKTA	1,350.00		0.20	0.60	S+P+1
64	2461	904.41			TURIZAM	180.00	180.00	1 NOVI OBJEKAT	540.00		0.20	0.60	S+P+1
65	2462, 2468	4863.8			TURIZAM	970.00	970.00	6 NOVIH OBJEKATA	2,910.00		0.20	0.60	S+P+1
66	2343/1	459.35	150.00	S+P+1	STANOVANJE		150.00	1 POSTOJEĆI OBJEKAT	450.00		0.30	0.90	
67	2344	2937.82			STANOVANJE	580.00	580.00	4 NOVA OBJEKTA	1,740.00		0.20	0.60	S+P+1
68	2345	1816.51			STANOVANJE	360.00	360.00	3 NOVA OBJEKTA	1,080.00		0.20	0.60	S+P+1
69	2359, 2346	847.47			TURIZAM	160.00	160.00	1 NOVI OBJEKAT	480.00		0.20	0.60	S+P+1
70	2360,	941.66			TURIZAM	180.00	180.00	1 NOVI OBJEKAT	540.00		0.20	0.60	S+P+1
70a	dio 2363	492.64			TURIZAM	100.00	100.00	1 NOVI OBJEKAT	300.00		0.20	0.60	S+P+1
71	2320, 2321	2636.01			STANOVANJE	520.00	520.00	4 NOVA OBJEKTA	1,560.00		0.20	0.60	S+P+1
72	2353, 2347	900.32			STANOVANJE	180.00	180.00	1 NOVI OBJEKAT	540.00		0.20	0.60	S+P+1
73	2351, 2352, dio 2353, 2354, 2355, 2356, 2361	5882.51			TURIZAM	1,170.00	1,170.00	7 NOVIH OBJEKATA	3,510.00		0.20	0.60	S+P+1
74	Dio 2362	1076.73			TURIZAM	220.00	220.00	2 NOVA OBJEKTA	660.00		0.20	0.60	S+P+1
75	2255	758.81			TURIZAM	150.00	150.00	1 NOVI OBJEKAT	450.00		0.20	0.60	S+P+1
76	2348, 2350	2197.66			TURIZAM	430.00	430.00	3 NOVA OBJEKTA	1,290.00		0.20	0.60	S+P+1
77	2315, 2316, 2317, 2318, 2319, 2323	2555.51	276.00	P+1	STANOVANJE	234.00	510.00	5 POST. OBJEKATA + 2 NOVA OBJEKTA	1,530.00		0.20	0.60	S+P+1
78	2312	1601.95			STANOVANJE	320.00	320.00	2 NOVA OBJEKTA	960.00		0.20	0.60	S+P+1
79	2310	400.00	50.00	P+1	STANOVANJE	70.00	120.00	1 POSTOJEĆI OBJEKAT+1 NOVI OBJEKAT	360.00		0.30	0.90	S+P+1
80	2311	640.34			STANOVANJE	130.00	130.00	1 NOVI OBJEKAT	390.00		0.20	0.60	S+P+1
81	2313	375.63	100.00	P+1	STARA ŠKOLA		100.00	1 POSTOJEĆI OBJEKAT	200.00				
82	2274	397.98			CRKVA								
83	2273, 2349	914.89			TURIZAM	180.00	180.00	1 NOVI OBJEKAT	540.00		0.20	0.60	S+P+1
84	2271, 2270, 2272/2,	2605.36			TURIZAM	520.00	520.00	3-5 NOVA OBJEKTA	1,560.00		0.20	0.60	S+P+1
84a	2272/2, 2265	2227.44			TURIZAM	446.00	446.00	3-5 NOVA OBJEKTA	1,338.00		0.20	0.60	S+P+1
85	2264	820.18			TURIZAM	160.00	160.00	1 NOVI OBJEKAT	480.00		0.20	0.60	S+P+1
86	2275, 2276	1064.67			TURIZAM	220.00	220.00	2 NOVA OBJEKTA	660.00		0.20	0.60	S+P+1
87	dio 2272/2, 2271	1107.96,			TURIZAM	220.00	220.00	2 NOVA OBJEKTA	660.00		0.20	0.60	S+P+1
88	2276,	1425.41			STANOVANJE	280.00	280.00	2 NOVA OBJEKTA	840.00		0.20	0.60	S+P+1
89	Dio 2276, dio 2277	851.6			STANOVANJE	170.00	170.00	1 NOVI OBJEKAT	510.00		0.20	0.60	S+P+1
90	2277, 2279	453.82			STANOVANJE	90.00	90.00	1 NOVI OBJEKAT	270.00		0.20	0.60	S+P+1
91	2282, 2283, 2284, 2285, 2286, 2287,	885.95			STANOVANJE	170.00	170.00	1 NOVI OBJEKAT	510.00		0.20	0.60	S+P+1
92	2280, 2281	535.43			STANOVANJE	110.00	110.00	1 NOVI OBJEKAT	330.00		0.20	0.60	S+P+1
93	Dio 2047	6387.78			ZELENILO								
94	2278	425.36			STANOVANJE	120.00	120.00	1 NOVI OBJEKAT	360.00		0.25	0.80	S+P+1
95	2573/2	1912.73			ZELENILO								
96	2496,	387.4	145.00	S+P+1	SEOSKO STANOVANJE		145.00	3 POSTOJEĆA OBJEKTA-REKONSTRUKCIJA	435.00		0.30	1.10	S+P+1
97	2495	396.37			SEOSKO STANOVANJE	80.00		1 NOVI OBJEKAT	240.00		0.20	0.60	S+P+1
98	2494	84.82	25.00	S+P+1	SEOSKO STANOVANJE		25.00	1 POSTOJEĆI OBJEKAT-REKONSTRUKCIJA	75.00		0.30	0.90	S+P+1
99	2500	393.23	50.00	S+P+1	SEOSKO STANOVANJE	50.00	100.00	2 POSTOJEĆA OBJEKTA + 1 NOVI OBJEKAT	300.00		0.20	0.60	S+P+1
100	2498	816.57	60.00	S+P+1	SEOSKO STANOVANJE	90.00	150.00	2 POSTOJEĆA OBJEKTA + 1 NOVI OBJEKAT	450.00		0.20		S+P+1
101	Dio 2532	141.38			ZELENILO								



CRNA GORA

UPRAVA ZA KATASTAR I DRŽAVNU IMOVINU

PODRUČNA JEDINICA: BUDVA

Broj: 917-104-DJ-2089/22

Datum: 06.12.2022.



Katastarska opština: TUDOROVIĆI

Broj lista nepokretnosti:

Broj plana: 5,6

Parcela: 2276/1

# KOPIJA PLANA

Razmjera 1: 2500



4  
678  
750  
575  
500  
6

4  
678  
750  
575  
500  
6

4  
678  
500  
575  
500  
6

4  
678  
500  
575  
500  
6



4  
678  
250  
575  
500  
6

4  
678  
250  
575  
500  
6

IZVOD IZ DIGITALNOG PLANA

Obradio:

*Purić*

Ovjerava  
Službeno lice:





UPRAVA ZA KATASTAR  
I DRŽAVNU IMOVINU

CRNA GORA

PODRUČNA JEDINICA  
BUDVA

Broj: 104-919-21073/2022

Datum: 29.11.2022.

KO: TUDOROVIĆI

Na osnovu člana 173 Zakona o državnom premjeru i katastru nepokretnosti ("Sl. list RCG" br. 29/07, "Sl. list CG" br. 73/10, 032/11, 040/11, 043/15, 037/17 i 17/18), postupajući po zahtjevu OPŠTINA BUDVA SEKRETARIJAT ZA URBANIZAM I ODRŽIVI RAZVOJ, , za potrebe UTU izdaje se

LIST NEPOKRETNOSTI 209 - IZVOD

Podaci o parcelama									
Broj	Podbroj	Broj zgrade	Plan Skica	Datum upisa	Potes ili ulica i kućni broj	Način korišćenja Osnov sticanja	Bon. klasa	Površina m <sup>2</sup>	Prihod
2276	1		4 4/17	10/07/2017	TUDOROVIĆI	Gradjevinska parcela PRAVOSNAŽNA ODLUKA SUDA		1368	0.00
2276	1	1	4 4/17	10/07/2017	TUDOROVIĆI	Ruševina raznog objekta PRAVOSNAŽNA ODLUKA SUDA		62	0.00
2276	1	2	4 4/17	10/07/2017	TUDOROVIĆI	Ruševina raznog objekta PRAVOSNAŽNA ODLUKA SUDA		14	0.00
2276	1	3	4 4/17	10/07/2017	TUDOROVIĆI	Ruševina raznog objekta PRAVOSNAŽNA ODLUKA SUDA		23	0.00
								1467	0.00

Podaci o vlasniku ili nosiocu			
Matični broj - ID broj	Naziv nosioca prava - adresa i mjesto	Osnov prava	Obim prava
	DRAŠKOVIĆ ANDJELIKA BUDVA BUDVA Budva	Susvojina	1/4
	DAVIDOVIĆ MIRJANA BUDVA BUDVA Budva	Susvojina	1/4
	SANKOVIĆ SONJA BUDVA BUDVA Budva	Susvojina	1/4
	ANDRIĆ VJERICA BUDVA BUDVA Budva	Susvojina	1/4

Podaci o objektima i posebnim djelovima					
Broj Podbroj	Broj zgrade	Način korišćenja Osnov sticanja Sobnost	PD Godina izgradnje	Spratnost/ Sprat Površina	Prava Vlasnik ili nosilac prava Adresa, Mjesto
2276	1	Ruševina raznog objekta PRAVOSNAŽNA ODLUKA SUDA	0	P 62	Susvojina DRAŠKOVIĆ ANDJELIKA 1/4
	1				BUDVA BUDVA Budva Susvojina DAVIDOVIĆ MIRJANA 1/4
	1				BUDVA BUDVA Budva Susvojina SANKOVIĆ SONJA 1/4
	1				BUDVA BUDVA Budva Susvojina ANDRIĆ VJERICA 1/4
2276	1	Ruševina raznog objekta PRAVOSNAŽNA ODLUKA SUDA	0	P 14	Susvojina DRAŠKOVIĆ ANDJELIKA 1/4
	2				BUDVA BUDVA Budva Susvojina DAVIDOVIĆ MIRJANA 1/4
					BUDVA BUDVA Budva

Podaci o objektima i posebnim djelovima					
Broj Podbroj	Broj zgrade	Način korišćenja Osnov sticanja Sobnost	PD Godina izgradnje	Spratnost/ Sprat Površina	Prava Vlasnik ili nosilac prava Adresa, Mjesto
	2				Susvojina SANKOVIĆ SONJA 1/4
	2				BUDVA BUDVA Budva Susvojina ANDRIĆ VJERICA 1/4 BUDVA BUDVA Budva
2276	1	3 Ruševina raznog objekta PRAVOSNAŽNA ODLUKA SUDA	0	P 23	Susvojina DRAŠKOVIĆ ANDJELIKA 1/4 BUDVA BUDVA Budva Susvojina DAVIDOVIĆ MIRJANA 1/4 BUDVA BUDVA Budva Susvojina SANKOVIĆ SONJA 1/4 BUDVA BUDVA Budva Susvojina ANDRIĆ VJERICA 1/4 BUDVA BUDVA Budva

### Ne postoje tereti i ograničenja.

Naplata takse je oslobođena na osnovu člana 17 Zakona o administrativnim taksama ("Sl.list CG, br. 18/19). Naplata naknade oslobođena je na osnovu člana 174 Zakona o državnom premjeru i katastru nepokretnosti ("Sl. list RCG" br. 29/07, "Sl. list CG" br. 73/10, 032/11, 040/11, 043/15, 037/17 i 17/18).

Ovlašćeno lice:   
SONJA TOMAŠEVIĆ





G  
20

SPISAK PODNIJETIH ZAHTIJEVA NA NEPOKRETNOSTIMA					
Br. parcele podbroj	Zgrada	Predmet	Datum i vrijeme	Podnosilac	Sadržina
	PD				
2276/1		104-2-919-7704/1-2022	02.11.2022 10:59	NEW BUILDING DOO BUDVA	ZA UPIS PO, UZZ 357/22 U LN 209 KO TUDOROVICI NA KP 2276
2276/1	1	104-2-919-7704/1-2022	02.11.2022 10:59	NEW BUILDING DOO BUDVA	ZA UPIS PO, UZZ 357/22 U LN 209 KO TUDOROVICI NA KP 2276
2276/1	2	104-2-919-7704/1-2022	02.11.2022 10:59	NEW BUILDING DOO BUDVA	ZA UPIS PO, UZZ 357/22 U LN 209 KO TUDOROVICI NA KP 2276
2276/1	3	104-2-919-7704/1-2022	02.11.2022 10:59	NEW BUILDING DOO BUDVA	ZA UPIS PO, UZZ 357/22 U LN 209 KO TUDOROVICI NA KP 2276